



EXPIM

DIAGNOSTICS IMMOBILIERS

NOTE DE SYNTHÈSE

N° de dossier : CT5279DB

Date : 03/04/2017

Lieu de l'intervention :

Indivision POURTIER

Adresse : 110, rue de Chatou - Code postal : 92700 - Ville : COLOMBES

Nature du bien : Maison

Bâtiment : - - Porte :

Lot(s) : Sans objet

Références cadastrales : Section : AY - Numéro : 217

Carrez	113.21 m ²
Amiante	Présence d'amiante (Abri jardin)
Plomb	Présence de Plomb
Termites	Absence de termites
Electricité	L'installation comporte des anomalies
Gaz	L'installation ne comporte aucune anomalie
DPE	Relevés des consommations énergétiques non fournis.

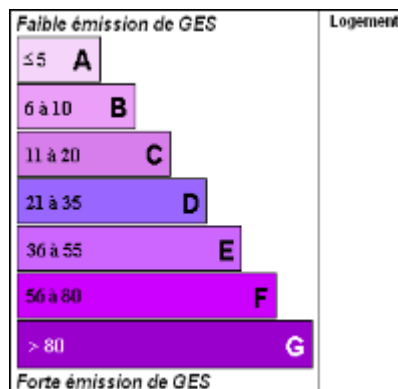
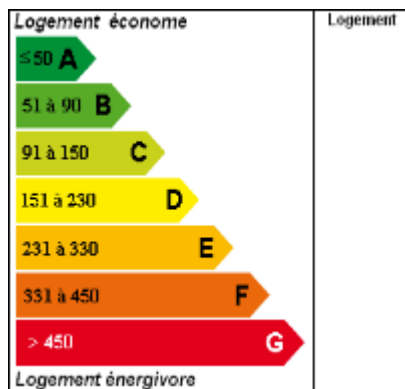

Ce document est produit pour vous aider à faciliter la lecture des diagnostics créés par notre société et ne peut être annexé à un acte authentique.



EXPIM

DIAGNOSTICS IMMOBILIERS

ETAT MENTIONNANT LA PRESENCE OU L'ABSENCE DE MATERIAUX ET PRODUITS CONTENANT DE L'AMIANTE DANS LES IMMEUBLES BATIS

Art. R 1334-14 à R 1334-29 et R 1337-2 à R 1337-5 du code de la santé publique
Décret n° 2011-629 du 3 juin 2011- Arrêtés du 12 décembre 2012 modifié par l'arrêté du 26 juin 2013
Norme NF X 46-020 du 8 décembre 2008
LISTES A ET B DE L'ANNEXE 13-9 DU CODE DE LA SANTE PUBLIQUE

N° de dossier : CT5279DB

Date d'intervention : 03/04/2017

Désignation de l'immeuble

Propriété de : Indivision POURTIER
Adresse du bien : 110, rue de Chatou
Code Postal : 92700
Ville : COLOMBES
Nature du bien : Maison
Bâtiment : - - Porte :
Date de construction : Avant 1949
Lots : Sans objet
Références cadastrales : Section : AY - Numéro : 217

Désignation du propriétaire

Nom : Indivision POURTIER
Adresse : 110, rue de Chatou - 92700 - COLOMBES

Désignation du diagnostiqueur

Société : EXPIM
Nom : Dan BALLOUKA
Adresse : 231 rue Marcadet - 75018 - PARIS
Police d'assurance : ELITE INSURANCE – Contrat 1509RCCEL00135
N° certification amiante : DTI2134
Laboratoire d'analyse : PROTEC

Conclusion

Il a été repéré des matériaux et produits contenant de l'amiante

Si certains locaux restent non visités et/ou certaines parties de l'immeuble restent inaccessibles,
il conviendra de réaliser les investigations complémentaires figurant au paragraphe 1.c.
Voir Tableau ci-après « résultats détaillés du repérage » et préconisations.

Ce rapport ne peut être utilisé ou reproduit que dans son intégralité, annexes incluses

Sommaire

1. Synthèses	3
a. Synthèse du repérage pour les matériaux et produits de la liste A contenant de l'amiante	3
b. Synthèse du repérage pour les matériaux et produits de la liste B contenant de l'amiante	4
c. Investigations complémentaires à réaliser	4
2. Mission	5
a. Objectif	5
b. Références réglementaires	5
c. Laboratoire d'analyse	5
d. Rapports précédents	5
3. Désignation du ou des immeubles bâtis	6
4. Liste des locaux visités	6
5. Conclusion	7
6. Eléments d'informations	8
7. Consignes générales de sécurité	9
8. Attestation de compétence	10
9. Résultats détaillés du repérage	11
10. Grille(s) d'évaluation	12

1. Synthèses

a. Synthèse du repérage pour les matériaux et produits de la liste A contenant de l'amiante

Date de chaque repérage	Type de repérage	Matériau ou produit	Désignation	Etat de conservation (1)	Mesures obligatoires associées (évaluation périodique, mesure d'empoussièrement, ou travaux de retrait ou confinement)
lundi 3 avril 2017	Sans objet		Aucun	Aucune	

En fonction du résultat de la grille flocages, calorifugeage, faux plafonds (PRECONISATIONS : article R 1334-27/28/29 du Code de la Santé Publique) :

1 = Faire réaliser une évaluation périodique de l'état de conservation 2 = Faire réaliser une surveillance du niveau d'empoussièrement 3 = Faire réaliser des travaux de retrait ou de confinement.

Pour information : Liste A mentionnée à l'art. R.1334-20
COMPOSANT A SONDER OU A VERIFIER
Flocages
Calorifugeages
Faux plafonds

b. Synthèse du repérage pour les matériaux et produits de la liste B contenant de l'amiante

Date de chaque repérage	Type de repérage	Matériau ou produit	Désignation	Etat de conservation (1)	Mesures obligatoires (2)
lundi 3 avril 2017	Sur connaissance de l'opérateur	Plaques fibrociment	Plafond - Toit	MND	EP

(1) Matériaux liste B : conclusion conforme à la réglementation en vigueur au moment de la réalisation du repérage soit :

- MND : Matériau non Dégradé
- MDP : Matériau avec Dégradation Ponctuelle
- MDG : Matériau avec Dégradation Généralisée

(2) Matériaux liste B : l'état de conservation est défini par un résultat « EP, AC1 ou AC2 en application de grilles d'évaluations définies réglementairement.

- EP : Evaluation périodique
- AC1 : Action corrective de 1^{er} niveau
- AC2 : Action corrective de 2^{ème} niveau

Pour information : Liste B mentionnée à l'article R. 1334-21

COMPOSANTS DE LA CONSTRUCTION	PARTIE DU COMPOSANT A VERIFIER OU A SONDER
<p>1. Parois verticales intérieures Murs et cloisons « en dur » et poteaux (périphériques et intérieurs). Cloisons (légères et préfabriquées), gaines et coffres.</p>	Enduits projetés, revêtements durs (plaques menuiserie amiant-ciment) et entourage de poteaux (carton amiant-ciment, matériau sandwich, carton + plâtre), coffrage perdu. Enduits projetés, panneaux de cloison.
<p>2. Planchers et plafonds Plafonds, poutres et charpentes, gaines et coffres Planchers</p>	Enduits projetés, panneaux collés ou vissés Dalles de sol
<p>3. Conduits, canalisations et équipements intérieurs Conduits de fluides (air, eau, autres fluides...) Clapets et volets coupe-feu Portes coupe-feu Vides ordures</p>	Conduits, enveloppes de calorifuges. Clapets, volets, rebouchage. Joints (tresses, bandes). Conduits.
<p>4. Eléments extérieurs Toitures. Bardages et façades légères. Conduits en toiture et façade.</p>	Plaques, ardoises, accessoires de couverture (composite, fibres-ciment), bardeaux bitumineux. Plaques, ardoises, panneaux (composites, fibres-ciment). Conduits en amiant-ciment : eaux pluviales, eaux usées, conduits de fumée.

c. Investigations complémentaires à réaliser

Certains locaux restant non visités et/ou certaines parties de l'immeuble restant inaccessibles, les obligations réglementaires du propriétaire prévues aux articles R. 1334-15 à R. 1334-18 du code de la santé publique ne sont pas remplies conformément aux dispositions de l'article 3 des arrêtés du 12 décembre 2012

Locaux et ouvrages non visités, justifications

Locaux (1)	Justifications (2)
Toits	Inaccessibles

(1) Tous les locaux doivent être obligatoirement visités.

(2) Pour les locaux non visités, permettre leur identification et en indiquer le motif (exemple : locaux inaccessibles, clefs absentes...) et, lorsqu'elle est connue, la date du repérage complémentaire programmé.

2. Mission

a. Objectif

La prestation a pour objectif de réaliser l'état mentionnant la présence ou l'absence de matériaux ou produits contenant de l'amiante dont le propriétaire doit disposer lors « de la mise en vente de son immeuble ou de l'établissement du dossier technique amiante ».

b. Références réglementaires

Pour plus d'informations vous pouvez consulter le site WEB suivant : www.legifrance.gouv.fr

Décret n° 2010 – 1200 du 11 octobre 2010 pris en application de l'article L 271-6 du code de la construction et de l'habitation,

Décret n° 2011-629 du 3 juin 2011 relatif à la protection de la population contre les risques sanitaires liés à une exposition à l'amiante dans les immeubles bâtis et modifiant le code de la santé publique (dispositions réglementaires)

Articles R 1334-15 à R 1334-18, articles R 1334-20 et R1334-21 du Code de la Santé Publique

Arrêté du 21 novembre 2006 définissant les critères de certification des compétences des personnes physiques opérateurs de repérage et de diagnostic amiante dans les immeubles bâtis et les critères d'accréditation des organismes de certification.

Arrêté du 12 décembre 2012 relatif aux critères d'évaluation de l'état de conservation des matériaux et produits de la liste A contenant de l'amiante et au contenu du rapport de repérage.

Arrêté du 12 décembre 2012 relatif aux critères d'évaluation de l'état de conservation des matériaux et produits de la liste B contenant de l'amiante et au contenu du rapport de repérage.

Arrêté du 26 juin 2013 modifiant l'arrêté du 12 décembre 2012 relatif aux critères d'évaluation de l'état de conservation des matériaux et produits de la liste A contenant de l'amiante et au contenu du rapport de repérage et modifiant l'arrêté du 12 décembre 2012 relatif aux critères d'évaluation de l'état de conservation des matériaux et produits de la liste B contenant de l'amiante et du risque de dégradation lié à l'environnement ainsi que le contenu du rapport de repérage.

Ordonnance n° 2005-655 du 8 juin 2005 (Article L 1334-13 du code de la santé publique),

Notre inventaire porte spécifiquement sur les matériaux et produits définis dans le PROGRAMME DE REPERAGE DE L'AMIANTE dans les matériaux ou produits mentionnés aux listes A et B de l'annexe 13-9 du code de la santé publique.

c. Laboratoire d'analyse

Conformément aux dispositions de l'article R. 1334-24 du code de la santé publique, les analyses des échantillons de matériaux et produits sont réalisées par un organisme accrédité.

Analyses réalisées par : PROTEC

d. Rapports précédents

Les rapports précédents relatifs à l'amiante qui nous ont été remis avant la visite sont :

Numéro de référence du rapport de repérage	Date du rapport	Nom de la société et de l'opérateur de repérage	Objet du repérage et principales conclusions
Aucun			

Lors de notre visite, il nous a été remis les bulletins de caractérisation des matériaux et produits suivants : Aucun

Notre rapport prend en compte les documents techniques fournis en l'état.

Les synthèses des rapports précédents qui nous ont été fournies sont les suivantes : Aucune

3. Désignation du ou des immeubles bâtis

Propriétaire
Nom : Indivision POURTIER Adresse : 110, rue de Chatou Code Postal : 92700 Ville : COLOMBES
Périmètre de la prestation
Dans le cadre de cette mission, l'intervenant a examiné uniquement les locaux et les volumes auxquels il a pu accéder dans les conditions normales de sécurité. Département : HAUTS DE SEINE Commune : COLOMBES Adresse : 110, rue de Chatou Code postal : 92700 Type de bien : Habitation (maison individuelle) - Maison Référence cadastrale : Section : AY - Numéro : 217 Lots du bien : Sans objet Bâtiment : - - Porte : Année de construction : Avant 1949

Personne accompagnant l'opérateur lors de la visite
Maître GRIFFON (Huissier)

Document(s) remi(s)
Aucun

4. Liste des locaux visités

Pièces	Sol	Murs	Plafond	Autres
Entrée	Carrelage	Peinture	Peinture	
Séjour	Carrelage	Peinture - Tissu	Peinture	
Salon	Carrelage	Peinture - Papier peint	Peinture	
Cuisine	Carrelage	Faïence et Peinture	Peinture	
Palier 1	Parquet bois	Peinture	Peinture	
Chambre 1	Parquet bois	Papier peint	Peinture	
Salle de bains	Dalles de sol PVC	Papier peint	Peinture	
Chambre 2	Moquette	Faïence et Papier peint	Papier peint	
Bureau	Lino	Papier peint	Papier peint	
W.C.	Lino	Papier peint	Papier peint	
Grenier	Parquet bois	Papier peint	Peinture	
Cave	Béton	Pierres - Briques	Hourdis béton	
Garage	Béton	Plâtre	Plâtre / Solives bois	
Abri jardin	Ciment	Briques	Panneaux PVC translucide - Plaques fibrociment	
Jardin				

(1) tous les locaux doivent être obligatoirement visités.

(2) Pour les locaux non visités, permettre leur identification et en indiquer le motif (exemple : locaux inaccessibles, clefs absentes,...) et, lorsqu'elle est connue, la date du repérage complémentaire programmé.

5. Conclusion

Je soussigné, Dan BALLOUKA, déclare ce jour détenir la certification de compétence délivrée par DEKRA pour la spécialité : AMIANTE
Cette information est vérifiable auprès de : DEKRA – 5 avenue Garlande - 92220 - BAGNEUX

Je soussigné, Dan BALLOUKA, diagnostiqueur pour l'entreprise EXPIM dont le siège social est situé à PARIS. Atteste sur l'honneur être en situation régulière au regard de l'article L.271.6 du code de la construction et de l'habitation. J'atteste également disposer des moyens en matériel nécessaires à l'établissement des constats et diagnostics composant le dossier. Je joins en fin de rapport mes états de compétences par la certification et mon attestation d'assurance.

Conclusion

Dans le cadre de la mission décrit en tête de rapport - il a été repéré des matériaux et produits contenant de l'amiante

Repérage effectué le : 03/04/2017
Rapport rédigé en nos bureaux le : 03/04/2017



Dan BALLOUKA

Pièces jointes (le cas échéant) :

- Eléments d'informations
- Consignes générales de sécurité
- Attestation de compétence
- Résultats détaillés du repérage
- Grille d'évaluation

6. Eléments d'informations

Liste A : Art R. 1334-27 à R 1334-29-3 du code de la Santé Publique.

Le propriétaire met en œuvre les préconisations mentionnées à l'article R. 1334-20 du code de la Santé Publique selon les modalités suivantes :

1° L'évaluation périodique de l'état de conservation des matériaux et produits de la liste A contenant de l'amiante est effectuée dans un délai maximal de trois ans à compter de la date de remise au propriétaire du rapport de repérage ou des résultats de la dernière évaluation de l'état de conservation ou à l'occasion de toute modification substantielle de l'ouvrage ou de son usage.

La personne ayant réalisé cette évaluation en remet les résultats au propriétaire contre accusé de réception ;

2° La mesure d'empoussièrément dans l'air est effectuée dans les conditions définies à l'article R. 1334-25 du code de la santé publique dans un délai de trois mois à compter de la date de remise au propriétaire du rapport de repérage ou des résultats de la dernière évaluation de l'état de conservation. L'organisme qui réalise les prélèvements d'air remet les résultats des mesures d'empoussièrément au propriétaire contre accusé de réception ;

3° Les travaux de confinement ou de retrait de l'amiante sont mis en œuvre selon les modalités prévues à l'article R. 1334-29 du code de la santé publique.

Liste B : Alinéas 1° et 2° A de l'article R. 1334-29-7 du code de la Santé Publique.

Les maladies liées à l'amiante sont provoquées par l'inhalation des fibres. Toutes les variétés d'amiante sont classées comme substances cancérigènes avérées pour l'homme. L'inhalation de fibres d'amiante est à l'origine de cancers (mésothéliomes, cancers broncho-pulmonaires) et d'autres pathologies non cancéreuses (épanchements pleuraux, plaques pleurales). L'identification des matériaux et produits contenant de l'amiante est un préalable à l'évaluation et à la prévention des risques liés à l'amiante. Elle doit être complétée par la définition et la mise en œuvre de mesures de gestion adaptées et proportionnées pour limiter l'exposition des occupants présents temporairement ou de façon permanente dans l'immeuble. L'information des occupants présents temporairement ou de façon permanente est un préalable essentiel à la prévention du risque d'exposition à l'amiante. Il convient donc de veiller au maintien du bon état de conservation des matériaux et produits contenant de l'amiante afin de remédier au plus tôt aux situations d'usure anormale ou de dégradation. Il conviendra de limiter autant que possible les interventions sur les matériaux et produits contenant de l'amiante qui ont été repérés et de faire appel aux professionnels qualifiés, notamment dans le cas de retrait ou de confinement de ce type de matériau ou produit. Enfin, les déchets contenant de l'amiante doivent être éliminés dans des conditions strictes. Renseignez vous auprès de votre mairie ou de votre préfecture. Pour connaître les centres d'élimination près de chez vous, consultez la base de données « déchets » gérée par l'ADEME, directement accessible sur le site internet www.sinoe.org

7. Consignes générales de sécurité

L'identification des matériaux et produits contenant de l'amiante est un préalable à l'évaluation et à la prévention des risques liés à la présence d'amiante dans un bâtiment.

Elle doit être complétée par la définition et la mise en œuvre de mesures de précaution adaptées et proportionnées pour limiter le risque d'exposition des occupants et des personnes appelées à intervenir sur les matériaux ou produits contenant de l'amiante.

Ces mesures doivent être inscrites sous forme de consignes de sécurité dans le dossier technique « Amiante » et dans sa fiche récapitulative que le propriétaire constitue et tient à jour en application de l'article 10-2 du décret 96-97 du 7 février 1996 modifié. Ces consignes doivent également être portées à la connaissance de toute personne susceptible d'intervenir sur ou à proximité des matériaux et produits repérés.

Les consignes générales de sécurité définies ci-après constituent une base minimale. Le propriétaire (ou le gestionnaire) de l'immeuble concerné doit l'adapter pour tenir compte des particularités de chaque bâtiment et de ses conditions d'occupation.

Lorsque les travaux sont programmés, les consignes générales de sécurité ne se substituent en aucun cas aux obligations réglementaires existantes en matière de prévention des risques pour la santé et la sécurité des travailleurs.

Les consignes générales de sécurité données ci-après correspondent à des matériaux et produits en bon état de conservation. Il convient donc de veiller au bon état des matériaux et produits contenant de l'amiante afin de prendre en compte, le cas échéant, les situations d'usure anormale ou de dégradation. Ces situations peuvent faire l'objet d'une expertise par un opérateur qualifié, selon les critères fournis en annexe 1 du présent arrêté.

1 Informations générales

Respirer des fibres d'amiante est dangereux pour la santé. L'inhalation de ces fibres est une cause de pathologies graves (dont les cancers du poumon et de la plèvre).

Les matériaux contenant de l'amiante peuvent libérer des fibres d'amiante en cas d'usure anormale ou lors d'interventions mettant en cause l'intégrité du matériau (par exemple : perçage, ponçage, découpe, friction...). Ces situations peuvent alors conduire à des expositions importantes si des mesures de protection renforcées ne sont pas prises.

Il est recommandé aux particuliers d'éviter toute intervention directe sur des matériaux contenant de l'amiante (flocages, calorifugeages, cartons d'amiante, éléments en amiante tissés ou tressés, mousse isolante de calfeutrement...) et d'avoir recours dans de telles situations, à des professionnels (cf. point 2 ci-dessous).

B. – Consignes générales de sécurité relatives à la gestion des déchets contenant de l'amiante Stockage des déchets sur le site

Seuls les matériaux où l'amiante est fortement lié (tels que l'amiante-ciment ou les dalles de sol par exemple) peuvent être stockées temporairement sur le chantier. Le site de stockage doit être aménagé de manière à éviter l'envol et la migration de fibres. Son accès doit être interdit aux personnes autres que le personnel de l'entreprise de travaux.

Les matériaux à fort risque de libération de fibres d'amiante (comme les flocages, calorifugeages et cartons d'amiante) doivent être placés en sac étanches puis transférés dès leur sortie de la zone de confinement vers les sites adéquats.

Elimination des déchets

Les matériaux où l'amiante est fortement lié (tels que l'amiante-ciment, les dalles de sol, clapets et volets coupe-feu) doivent être éliminés, soit en installation de stockage pour déchets ménagers et assimilés, soit en décharge pour déchets inertes pourvu dans les deux cas, d'alvéoles spécifiques pour les déchets contenant de l'amiante lié. Ces déchets sont conditionnés en sac étanches, type grands récipients pour vrac (GRV) ou sur palettes filmées.

Les matériaux à fort risque de libération de fibres d'amiante (comme les flocages, calorifugeages et carton d'amiante) et les matériaux dégradés doivent être éliminés dans une installation de stockage pour déchets dangereux ou être vitrifiés. Ces déchets sont conditionnés en double sacs étanches scellés.

Dans les deux cas, le propriétaire ou son mandataire remplit le cadre qui lui est destiné sur le bordereau de suivi des déchets d'amiante (BSDA, CERFA N° 11861x01). Il reçoit l'original du bordereau rempli par les autres intervenants (entreprises de travaux, transporteur, exploitant de l'installation de stockage ou du site de vitrification).

Elimination des déchets connexes

Les déchets autres que les déchets de matériaux, tels que les équipements de protection, les déchets de matériels (filtres par exemple) et les déchets issus du nettoyage sont éliminés suivant la même procédure que celle décrite pour les matériaux à fort risque de libération de fibres d'amiante.

2. Information des professionnels

Professionnels : attention, les consignes générales de sécurité mentionnées ci-après sont avant tout destinées aux particuliers. Les mesures renforcées vous concernant sont fixées par la réglementation relative à la protection des travailleurs contre les risques liés à l'inhalation de poussières d'amiante. Des documents d'information et des conseils pratiques de prévention adaptés peuvent vous être fournis par les directions régionales du travail, de l'emploi et de la formation professionnelle (DRTEFP), les services de prévention des Caisses Régionales d'Assurance Maladie (CRAM) et l'Organisme Professionnel de Prévention du Bâtiment et des Travaux Publics (OPPBTP).

3. Consignes générales de sécurité visant à réduire l'exposition aux poussières

Lors d'intervention sur (ou à proximité) des matériaux contenant de l'amiante, il convient d'éviter au maximum l'émission de poussières pour vous et votre voisinage.

L'émission de poussières doit être limitée, par exemple en cas de :

- manipulation et manutention de matériaux non friables contenant de l'amiante (comme le remplacement de joints ou encore la manutention d'éléments en amiante-ciment) ;
- travaux réalisés à proximité d'un matériau friable en bon état (flocage ou calorifugeage) comme par exemple le déplacement de quelques éléments de faux plafonds sans amiante sous une dalle floquée, d'interventions légères dans les boîtiers électriques sur des gaines ou des circuits situés sous un flocage sans action directe sous celui-ci, de remplacement d'une vanne sur une canalisation calorifugée à l'amiante ;
- travaux directs sur un matériau compact (amiante-ciment, enduits, joints, dalles...) comme le perçage ou encore la découpe d'éléments en amiante-ciment ;
- déplacement local d'éléments d'un faux plafond rigide contenant du carton d'amiante avec des parements.

L'émission de poussières peut être limitée :

- par humidification locale des matériaux contenant de l'amiante (en tenant compte du risque électrique), afin d'abaisser le taux d'émission de poussière ;
- en utilisant de préférence des outils manuels ou des outils à vitesse lente.

Le port d'équipement de protection est recommandé.

Des demi-masques filtrants (type FFP3 conformes à la norme européenne EN 149) permettent de réduire l'inhalation de fibres d'amiante. Ces masques doivent être jetés après utilisation. De plus, il convient de disposer d'un sac à déchets à proximité immédiate de la zone de travail et d'une éponge ou d'un chiffon humide de nettoyage.

ATTESTATION DE COMPETENCE
pour la réalisation des missions de repérage et de diagnostic
de l'état de conservation des matériaux et produits contenant
de l'amiante en application de l'article R 1334-29
du Code de la Santé Publique et de l'arrêté du 02/12/02



Délivrée par CESI SAS
en conformité à son certificat
N°DI 1787 délivré par l'AFAQ-ASCERT
du 30/12/2002

Délivrée à Monsieur Dan BALLOUKA

qui a participé à la formation

« Amiante formation des experts compétents »

et a satisfait au contrôle de connaissance

qui se sont déroulés du 11/09/2007 au 14/09/2007
durée totale : 4 jours (soit 32 heures)

au CESI Etablissement d'Arcueil
19/21 rue du 8 Mai 1945
94110 Arcueil

Certificat délivré le lundi 8 octobre 2007

Le Directeur Général Groupe Cesi
Jacques BAHRY

Le Responsable Pédagogique
Jean-Luc DAUTREMÉPUS



cesi sas – siège social : 297 rue de Vaugirard F-75015 Paris tél. : 01 44 19 23 45 – fax : 01 42 50 25 06
Société par actions simplifiée au capital de 2 500 000 euros – RCS Paris 342 707 502

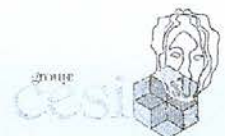

9. Résultats détaillés du repérage

Le résultat de l'analyse des échantillons prélevés ou reconnaissance visuelle fait apparaître :

Désignation	Composant de la construction	Parties du composant vérifié	Localisation	Numéro de prélèvement ou d'identification	Méthode	Présence amiante		Flocages, calorifugeage, faux plafonds		Autres matériaux	
						Oui	Non	Grille N°	Résultats (1)	Grille N°	Résultats (2)
Abri jardin	Plaques fibrociment	Fibrociment	Plafond - Toit	Aucun prélèvement		Oui				1	EP

En application des dispositions de l'article R. 1334-27

(1) En fonction du résultat de la grille flocages, calorifugeage, faux plafonds :

1 = Faire réaliser une évaluation périodique de l'état de conservation 2 = Faire réaliser une surveillance du niveau d'empoussièrement 3 = Faire réaliser des travaux de retrait ou de confinement.

En application de l'article 5 de l'arrêté du 12 décembre 2012 relatif aux critères d'évaluation de l'état de conservation des matériaux et produits de la liste B

(2) En fonction du résultat de la grille autres produits et matériaux :

EP = Evaluation périodique :

- a) contrôler périodiquement que l'état de dégradation des matériaux et produits concernés ne s'aggrave pas et le cas échéant que leur protection demeure en bon état de conservation
- b) rechercher, le cas échéant, les causes de dégradation et prendre les mesures appropriées pour les supprimer)

AC1 = Action corrective de premier niveau :

- a) Rechercher les causes de la dégradation et définir les mesures correctives appropriées pour les supprimer ;
- b) Procéder à la mise en œuvre de ces mesures correctives afin d'éviter toute nouvelle dégradation et, dans l'attente, prendre les mesures de protection appropriées afin de limiter le risque de dispersion des fibres d'amiante ;
- c) Veiller à ce que les modifications apportées ne soient pas de nature à aggraver l'état des autres matériaux et produits contenant de l'amiante restant accessibles dans la même zone ;
- d) Contrôler périodiquement que les autres matériaux et produits restant accessibles ainsi que le cas échéant, leur protection demeurent en bon état de conservation.

AC2 = Action corrective de second niveau :

- a) Prendre, tant que les mesures mentionnées au c n'ont pas été mises en place, les mesures conservatoires appropriées pour limiter le risque de dégradation et la dispersion des fibres d'amiante. Cela peut consister à adapter ; voire condamner l'usage des locaux concernés afin d'éviter toute exposition et toute dégradation du matériau ou produit contenant de l'amiante ;
- b) Procéder à une analyse de risque complémentaire, afin de définir les mesures de protection ou de retrait les plus adaptées, prenant en compte l'intégralité des matériaux et produits contenant de l'amiante dans la zone concernée ;
- c) Mettre en œuvre les mesures de protection ou de retrait définies par l'analyse de risque ;
- d) Contrôler périodiquement que les autres matériaux et produits restant accessibles, ainsi que leur protection, demeurent en bon état de conservation.

10. Grille(s) d'évaluation

EVALUATION DE L'ETAT DE CONSERVATION DU MATERIAU OU PRODUIT				
Arrêté du 12 décembre 2012 (liste B)				
N° de Dossier : CT5279DB – Date de l'évaluation : 03/04/2017				
N° de rapport amiante : CT5279DB				
Nom de la pièce (ou local ou zone homogène) : Abri jardin				
Matériaux (ou produits) : Plaques fibrociment - Fibrociment				
Grille n° : 1				
<i>Protection physique</i>	<i>Etat de dégradation</i>	<i>Etendue de la dégradation</i>	<i>Risque de dégradation lié à l'environnement du matériau</i>	<i>Type de recommandation</i>
<input type="checkbox"/> Protection physique étanche				EP
<input checked="" type="checkbox"/> Protection physique non étanche ou absence de protection physique	<input checked="" type="checkbox"/> Matériau non dégradé		<input checked="" type="checkbox"/> Risque de dégradation faible ou à terme	EP
			<input type="checkbox"/> Risque de dégradation rapide	AC1
	<input type="checkbox"/> Matériau dégradé	<input type="checkbox"/> Ponctuelle	<input type="checkbox"/> Risque faible d'extension de la dégradation	EP
			<input type="checkbox"/> Risque d'extension à terme de la dégradation	AC1
			<input type="checkbox"/> Risque d'extension rapide de la dégradation	AC2
		<input type="checkbox"/> Généralisée		AC2

RESULTAT = EP

Résultat de la grille d'évaluation	CONCLUSION À INDIQUER DISTINCTEMENT EN FONCTION DES RÉSULTATS
EP	Evaluation périodique de l'état de conservation
AC1	Action corrective de 1er niveau
AC2	Action corrective de 2 ^{ème} niveau



EXPIM

DIAGNOSTICS IMMOBILIERS

CONSTAT DES RISQUES D'EXPOSITION AU PLOMB (CREP)

Décret 2006-474 du 25 avril 2006 – arrêté du 19 août 2011 relatif au constat de risque d'exposition au plomb.

L'auteur du constat précise si l'identification des revêtements contenant du plomb dans les immeubles d'habitation construits avant le 1^{er} janvier 1949 est réalisée :

- dans le cas de la vente d'un bien en application de l'article L. 1334-6 du code de la santé publique. Dans ce cas, le CREP porte uniquement sur les revêtements privatifs d'un logement, y compris les revêtements extérieurs au logement (volet, portail, grille, balcon, etc...);
- dans le cas de la mise en location de parties privatives en application de l'article L. 1334-7 du code de la santé publique. Dans ce cas, le CREP porte uniquement sur les revêtements privatifs d'un logement, y compris les revêtements extérieurs au logement (volet, portail, grille, balcon, etc...);
- dans le cas de travaux de nature à provoquer une altération substantielle des revêtements ou hors contexte de travaux, pour les parties communes en application de l'article L. 1334-8 du code de la santé publique. Dans ce cas, le CREP porte uniquement sur les revêtements des parties communes (sans omettre, par exemple, la partie extérieure de la porte palière, etc...).

La recherche de canalisations en plomb ne fait pas partie du champ d'application du CREP. Lorsque le constat porte sur des parties privatives, et lorsque le bien est affecté en partie à des usages autres que l'habitation, le CREP ne porte que sur les parties affectées à l'habitation. Dans les locaux annexes de l'habitation, le CREP porte sur ceux qui sont destinés à un usage courant, tels que la buanderie.

N° de dossier : CT5279DB

Date de visite : 03/04/2017

Adresse du bien	Propriétaire
Adresse : 110, rue de Chatou Code postal : 92700 Ville : COLOMBES Nature du bien : Maison Bâtiment : Etage : Porte : Lot(s) : Sans objet Références cadastrales : Section : AY - Numéro : 217 Date de construction : Avant 1949	Nom : Indivision POURTIER Adresse : 110, rue de Chatou Code postal : 92700 Ville : COLOMBES

Concerne	Nature de la mission	
<input checked="" type="checkbox"/> Parties privatives	<input checked="" type="checkbox"/> Avant vente	Présence d'enfants mineurs de - de 6 ans : Non Occupation du logement : Occupé
<input type="checkbox"/> Parties communes	<input type="checkbox"/> Avant location	
	<input type="checkbox"/> Avant travaux	

Matériel utilisé							
Appareil à fluorescence X de marque	Date limite d'utilisation de la source	Nature du radionucléide	Activité à la date de chargement	N° Série	Date de chargement de la source radioactive	ASN N°	Nom de la personne compétente PCR
NITON XLp 300	04/12/2020	109Cd	40 mCi	RTV0579	05/08/2015	T 920809	Dan BALLOUKA

Conclusion

Le Constat de Risque d'Exposition au Plomb a révélé la présence de plomb.

Lors de la présente mission, 77 unités de diagnostics ont été contrôlées.

Le jour de l'expertise, il a été repéré au moins une unité de diagnostic, contenant du plomb au dessus du seuil réglementaire (voir tableau de mesures ci-joint). Présence de revêtements non dégradés ou non visibles ou en état d'usage contenant du plomb (classe 1 et 2), le propriétaire du bien doit alors veiller à l'entretien des revêtements recouvrant les unités de diagnostic de classe 1 et 2, afin d'éviter leur dégradation future.

	TOTAL	NON MESUREES	CLASSE 0	CLASSE 1	CLASSE 2	CLASSE 3
Nombre d'unités de diagnostic / Pourcentage associé	77/100%	0 / 0.0%	50 / 64.9%	0 / 0.0%	27 / 35.1%	0 / 0.0%

« S'il existe au moins une unité de classe 1 ou 2 insérer la phrase suivante : « Le constat met en évidence la présence de revêtements contenant du plomb à des concentrations supérieures ou égale aux seuils définis par les articles L 1334-7 et L 1334-8 du Code de la Santé Publique. Le propriétaire doit veiller à l'entretien des revêtements recouvrant les unités de diagnostic de classe 1 et 2, afin d'éviter leurs dégradations futures. »

« S'il existe au moins une unité de classe 3 insérer la phrase suivante : « Le constat met en évidence la présence de revêtements dégradés contenant du plomb à des concentrations supérieures ou égale aux seuils définis par articles L 1334-7 et L 1334-8 du Code de la Santé Publique.

En application de l'article L 1334-9 du Code de la Santé Publique, le propriétaire du bien, objet de ce constat, doit effectuer les travaux appropriés pour supprimer l'exposition au plomb, tout en garantissant la sécurité des occupants. Il doit également transmettre une copie complète du constat, annexes comprises, aux occupants de l'immeuble ou de la partie d'immeuble concernée et à toute personne amenée à effectuer des travaux dans cet immeuble ou la partie d'immeuble concernée. »

Désignation du diagnostiqueur

Nom : Dan BALLOUKA N° certification : DTI2134 Le présent rapport est établi par une personne dont les compétences sont certifiées par : DEKRA	Assurance : ELITE INSURANCE N° : 1509RCCEL00135 Validité : 30/09/2017
---	---

Validité du rapport

Date de validité : 02/04/2018

Le présent rapport ne peut être reproduit que dans son intégralité.



Fait à Paris, le 03/04/2017

Dan BALLOUKA

Sommaire

1. Synthèse des résultats	4
a. Classement des unités de diagnostic (cf tableau page 1)	4
b. Situations de risque de saturnisme infantile	4
c. Facteurs de dégradation du bâti	4
2. Mission	5
a. Objectif de la prestation	5
b. Références réglementaires	5
3. Description du ou des bâtiments	6
4. Le laboratoire d'analyse éventuel	6
5. Tableau récapitulatif des relevés	7
6. Commentaires sur les informations indiquées	13
a. Classement des unités de diagnostic	13
b. Description de l'état de conservation des revêtements contenant du plomb	13
c. Définition des facteurs de dégradation du bâti	13
7. Signatures et informations diverses	14
8. Croquis des lieux	15
9. Notice d'information	16

1. Synthèse des résultats

Le jour de l'expertise, il a été repéré au moins une unité de diagnostic, contenant du plomb au dessus du seuil réglementaire (voir tableau de mesures ci-joint). Présence de revêtements non dégradés ou non visibles ou en état d'usage contenant du plomb (classe 1 et 2), le propriétaire du bien doit alors veiller à l'entretien des revêtements recouvrant les unités de diagnostic de classe 1 et 2, afin d'éviter leur dégradation future.

a. Classement des unités de diagnostic (cf tableau page 1)

	TOTAL	NON MESUREES	CLASSE 0	CLASSE 1	CLASSE 2	CLASSE 3
Nombre d'unités de diagnostic / Pourcentage associé	77/100%	0 / 0.0%	50 / 64.9%	0 / 0.0%	27 / 35.1%	0 / 0.0%

b. Situations de risque de saturnisme infantile

Au moins un local parmi les locaux objets du constat présente au moins 50% d'unités de diagnostic de classe 3		Non
L'ensemble des locaux objets du présent constat présente au moins 20 % d'unités de diagnostic de classe 3		Non

c. Facteurs de dégradation du bâti

Plancher ou plafond menaçant de s'effondrer ou en tout ou partie effondré		Non
Traces importantes de coulure ou de ruissellement d'eau sur plusieurs unités de diagnostic d'un même local		Non
Plusieurs unités de diagnostic d'un même local recouvertes de moisissures ou de tâches d'humidité.		Non

2. Mission

a. Objectif de la prestation

La prestation a pour objectif de réaliser le constat de risque d'exposition au plomb dont le propriétaire doit disposer lors de la vente du bien concerné.

Elle consiste à mesurer la concentration en plomb de tous les revêtements du bien concerné, afin d'identifier ceux contenant du plomb, qu'ils soient dégradés ou non, à décrire leur état de conservation et à repérer, le cas échéant, les facteurs de dégradation du bâti permettant d'identifier les situations d'insalubrité.

Lorsque le bien immobilier concerné est affecté en partie à des usages autres que l'habitation, le constat de risque d'exposition au plomb ne porte que sur les parties affectées à l'habitation. Pour les locaux annexes de l'habitation, seuls ceux qui sont destinés à un usage courant seront examinés.

Nota : Le présent rapport constitue une aide à l'évaluation du risque d'intoxication par le plomb des salariés. Ce dernier reprend la même méthodologie que le CREP (constat des risques d'exposition au plomb). Néanmoins, l'opérateur de repérage aura l'opportunité de repérer les zones homogènes et les matériaux bruts ne seront pas pris en compte dans le comptage des UD (Unités de diagnostic).

b. Références réglementaires

- Loi n° 2004-1343 du 9 décembre 2004,
- Décret n° 99-483 du 9 juin 1999 relatif aux mesures d'urgence contre le saturnisme prévues aux articles L.32-1 à L.32-4 du Code de la Santé Publique
- Décret n° 2006-1114 du 5 septembre 2006 (Article R 1334-11 du Code de la Santé Publique),
- Décret n°2010-1200 du 11 octobre 2010 pris pour l'application de l'article L 271-6 du code de la Construction et de l'Habitation,
- Articles L 1334-1 à L 1334- 12 du Code de la Santé Publique,
- Arrêté du 12 mai 2009 relatif au contrôle des travaux en présence de plomb, réalisés en application de l'article L. 1334-2 du code de la santé publique,
- Arrêté du 19 août 2011 relatif au constat de risque d'exposition au plomb et au diagnostic du risque d'intoxication par le plomb des peintures,
- Arrêté du 7 décembre 2011 modifiant l'arrêté du 21 novembre 2006 définissant les critères de certification des compétences des personnes physiques opérateurs des constats de risque d'exposition au plomb ou agréées pour réaliser des diagnostics plomb dans les immeubles d'habitation et les critères d'accréditation des organismes de certification,
- Ordonnance n° 2005-655 du 8 juin 2005 (Article L 1334-13 du Code de la Santé Publique),
- Norme NF X46-030 : Diagnostic plomb – Protocole de réalisation du constat de risque d'exposition au plomb.

3. Description du ou des bâtiments

PROPRIETAIRE DU OU DES BATIMENTS	
Nom	: Indivision POURTIER
Adresse	: 110, rue de Chatou
Code Postal	: 92700
Ville	: COLOMBES
PERIMETRE DE LA PRESTATION	
Dans le cadre de cette mission, l'intervenant a examiné uniquement les bâtiments auxquels il a pu accéder dans les conditions normales de sécurité.	
Département	: HAUTS DE SEINE
Commune	: COLOMBES
Adresse	: 110, rue de Chatou
Code postal	: 92700
Information complémentaire	: Habitation (maison individuelle)
Nature du bien	: Maison
Référence cadastrale	: Section : AY - Numéro : 217
Lots de copropriété	: Sans objet
LOCAUX VISITES	
	Entree
	Sejour
	Salon
	Cuisine
	Palier
	Bureau
	Chambre 1
	SdB
	Chambre 2
	W.C.

Personne accompagnant l'opérateur lors de la visite
Maître GRIFFON (Huissier)

Locaux et ouvrages non visités, justifications
Aucune

Commentaires
Aucun

4. Le laboratoire d'analyse éventuel

Laboratoire
Nom du laboratoire : PROTEC

5. Tableau récapitulatif des relevés

Pièces	Zone	Unité de diagnostic ou élément	Substrat	Revêtement apparent	Localisation	Mesure 1 (mg/cm²)	Nature de la dégradation	Classement	Facteurs* de dégradation du bâti	Type de dégradation
Verif Etal						0				
Entree	A	Mur	Platre	Peinture		0.01		--		
Entree	A	Mur	Platre	Peinture		0		0		
Entree	B	Mur	Platre	Peinture		0.02		--		
Entree	B	Mur	Platre	Peinture		0		0		
Entree	C	Mur	Platre	Peinture		0.01		--		
Entree	C	Mur	Platre	Peinture		0.03		0		
Entree	D	Mur	Platre	Peinture		0.01		--		
Entree	D	Mur	Platre	Peinture		0.06		0		
Entree	Haute	Plafond	Platre	Peinture		0.02		--		
Entree	Haute	Plafond	Platre	Peinture		0.01		0		
Entree	Basse	Plinthe	Bois	Peinture		24.2	EU	2		
Entree	A	Porte	Bois	Peinture		16.8	EU	2		
Sejour	A	Mur	Platre	Tissu		0.01		--		
Sejour	A	Mur	Platre	Tissu		0.01		--		
Sejour	A	Mur	Platre	Peinture		2.3	EU	2		
Sejour	B	Mur	Platre	Tissu		0.02		--		
Sejour	B	Mur	Platre	Tissu		0.03		--		
Sejour	B	Mur	Platre	Peinture		4.1	EU	2		
Sejour	C	Mur	Platre	Tissu		0.05		--		
Sejour	C	Mur	Platre	Tissu		0		--		
Sejour	C	Mur	Platre	Peinture		5	EU	2		
Sejour	D	Mur	Platre	Tissu		0		--		
Sejour	D	Mur	Platre	Tissu		0		--		
Sejour	D	Mur	Platre	Peinture		5.3	EU	2		
Sejour	Haute	Plafond	Platre	Peinture		0		--		
Sejour	Haute	Plafond	Platre	Peinture		0		0		
Sejour	Basse	Plinthe	Bois	Peinture		0.01		--		
Sejour	Basse	Plinthe	Bois	Peinture		0		0		
Sejour	A	Porte	Bois	Peinture		5.5	EU	2		

Pièces	Zone	Unité de diagnostic ou élément	Substrat	Revêtement apparent	Localisation	Mesure 1 (mg/cm²)	Nature de la dégradation	Classement	Facteurs* de dégradation du bâti	Type de dégradation
Sejour	B	Fenetre	Bois	Peinture		15	EU	2		
Sejour	D	Fenetre	Bois	Peinture		15.9	EU	2		
Salon	A	Mur	Platre	Papier peint		0.01		--		
Salon	A	Mur	Platre	Papier peint		0		--		
Salon	A	Mur	Platre	Peinture		19.2	EU	2		
Salon	B	Mur	Platre	Papier peint		0		--		
Salon	B	Mur	Platre	Papier peint		0		--		
Salon	B	Mur	Platre	Peinture		6	EU	2		
Salon	C	Mur	Platre	Papier peint		0.02		--		
Salon	C	Mur	Platre	Papier peint		0.01		0		
Salon	D	Mur	Platre	Papier peint		0		--		
Salon	D	Mur	Platre	Papier peint		0		--		
Salon	D	Mur	Platre	Peinture		11.5	EU	2		
Salon	E	Mur	Platre	Papier peint		0		--		
Salon	E	Mur	Platre	Papier peint		0		--		
Salon	E	Mur	Platre	Peinture		4.1	EU	2		
Salon	Haute	Plafond	Platre	Peinture		0.05		--		
Salon	Haute	Plafond	Platre	Peinture		0		0		
Salon	Basse	Plinthe	Bois	Peinture		6.7	EU	2		
Salon	A	Porte	Bois	Peinture		21.4	EU	2		
Salon	D	Fenetre	Bois	Peinture		24.9	EU	2		
Cuisine	A	Mur	Platre	Peinture		22.7	EU	2		
Cuisine	B	Mur	Platre	Peinture		0		--		
Cuisine	B	Mur	Platre	Peinture		0		0		
Cuisine	C	Mur	Platre	Peinture		0		--		
Cuisine	C	Mur	Platre	Peinture		0		0		
Cuisine	D	Mur	Platre	Peinture		0		--		
Cuisine	D	Mur	Platre	Peinture		0		0		
Cuisine	Haute	Plafond	Platre	Peinture		0		--		
Cuisine	Haute	Plafond	Platre	Peinture		0		0		
Cuisine	A	Porte	Bois	Peinture		26.9	EU	2		
Cuisine	C	Porte	Bois	Peinture		0.02		--		

Pièces	Zone	Unité de diagnostic ou élément	Substrat	Revêtement apparent	Localisation	Mesure 1 (mg/cm²)	Nature de la dégradation	Classement	Facteurs* de dégradation du bâti	Type de dégradation
Cuisine	C	Porte	Bois	Peinture		0.01		0		
Palier	A	Mur	Platre	Peinture		0		--		
Palier	A	Mur	Platre	Peinture		0		0		
Palier	B	Mur	Platre	Peinture		0		--		
Palier	B	Mur	Platre	Peinture		0		0		
Palier	C	Mur	Platre	Peinture		0		--		
Palier	C	Mur	Platre	Peinture		0		0		
Palier	D	Mur	Platre	Peinture		0		--		
Palier	D	Mur	Platre	Peinture		0		0		
Palier	Haute	Plafond	Platre	Peinture		0.01		--		
Palier	Haute	Plafond	Platre	Peinture		0.01		0		
Palier	Basse	Plinthe	Bois	Peinture		0		--		
Palier	Basse	Plinthe	Bois	Peinture		0		0		
Bureau	A	Mur	Platre	Papier peint		0.01		--		
Bureau	A	Mur	Platre	Papier peint		0.01		0		
Bureau	B	Mur	Platre	Papier peint		0		--		
Bureau	B	Mur	Platre	Papier peint		0		0		
Bureau	C	Mur	Platre	Papier peint		0.01		--		
Bureau	C	Mur	Platre	Papier peint		0.01		0		
Bureau	D	Mur	Platre	Papier peint		0		--		
Bureau	D	Mur	Platre	Papier peint		0		0		
Bureau	Haute	Plafond	Platre	Peinture		0.01		--		
Bureau	Haute	Plafond	Platre	Peinture		0.01		0		
Bureau	Basse	Plinthe	Bois	Peinture		0		--		
Bureau	Basse	Plinthe	Bois	Peinture		0		0		
Bureau	A	Porte	Bois	Peinture		24.2	EU	2		
Bureau	B	Porte	Bois	Peinture		16.8	EU	2		
Bureau	C	Fenetre	Bois	Peinture		8	EU	2		
Chambre 1	A	Mur	Platre	Papier peint		0		--		
Chambre 1	A	Mur	Platre	Papier peint		0		0		
Chambre 1	B	Mur	Platre	Papier peint		0		--		
Chambre 1	B	Mur	Platre	Papier peint		0		0		

Pièces	Zone	Unité de diagnostic ou élément	Substrat	Revêtement apparent	Localisation	Mesure 1 (mg/cm²)	Nature de la dégradation	Classement	Facteurs* de dégradation du bâti	Type de dégradation
Chambre 1	C	Mur	Platre	Papier peint		0		--		
Chambre 1	C	Mur	Platre	Papier peint		0		0		
Chambre 1	D	Mur	Platre	Papier peint		0		--		
Chambre 1	D	Mur	Platre	Papier peint		0		0		
Chambre 1	Haute	Plafond	Platre	Peinture		0		--		
Chambre 1	Haute	Plafond	Platre	Peinture		0		0		
Chambre 1	Basse	Plinthe	Bois	Peinture		0		--		
Chambre 1	Basse	Plinthe	Bois	Peinture		0		0		
Chambre 1	A	Porte	Bois	Peinture		5.5	EU	2		
Chambre 1	B	Fenetre	Bois	Peinture		21.4	EU	2		
SdB	A	Mur	Platre	Papier peint		0		--		
SdB	A	Mur	Platre	Papier peint		0		0		
SdB	B	Mur	Platre	Papier peint		0		--		
SdB	B	Mur	Platre	Papier peint		0		0		
SdB	C	Mur	Platre	Papier peint		0		--		
SdB	C	Mur	Platre	Papier peint		0		0		
SdB	D	Mur	Platre	Papier peint		0		--		
SdB	D	Mur	Platre	Papier peint		0		0		
SdB	Haute	Plafond	Platre	Papier peint		0		--		
SdB	Haute	Plafond	Platre	Papier peint		0		0		
SdB	A	Porte	Bois	Peinture		0		--		
SdB	A	Porte	Bois	Peinture		0		0		
SdB	C	Fenetre	Bois	Peinture		24.9	EU	2		
Chambre 2	A	Mur	Platre	Papier peint		0		--		
Chambre 2	A	Mur	Platre	Papier peint		0		0		
Chambre 2	B	Mur	Platre	Papier peint		0		--		
Chambre 2	B	Mur	Platre	Papier peint		0		0		
Chambre 2	C	Mur	Platre	Papier peint		0		--		
Chambre 2	C	Mur	Platre	Papier peint		0		0		
Chambre 2	D	Mur	Platre	Papier peint		0		--		
Chambre 2	D	Mur	Platre	Papier peint		0		0		
Chambre 2	Haute	Plafond	Platre	Papier peint		0		--		

Pièces	Zone	Unité de diagnostic ou élément	Substrat	Revêtement apparent	Localisation	Mesure 1 (mg/cm²)	Nature de la dégradation	Classement	Facteurs* de dégradation du bâti	Type de dégradation
Chambre 2	Haute	Plafond	Platre	Papier peint		0		0		
Chambre 2	Basse	Plinthe	Bois	Peinture		0		--		
Chambre 2	Basse	Plinthe	Bois	Peinture		0		0		
Chambre 2	A	Porte	Bois	Peinture		22.7	EU	2		
Chambre 2	C	Fenetre	Bois	Peinture		26.9	EU	2		
W.C.	A	Mur	Platre	Papier peint		0		--		
W.C.	A	Mur	Platre	Papier peint		0		0		
W.C.	B	Mur	Platre	Papier peint		0		--		
W.C.	B	Mur	Platre	Papier peint		0		0		
W.C.	C	Mur	Platre	Papier peint		0		--		
W.C.	C	Mur	Platre	Papier peint		0		0		
W.C.	D	Mur	Platre	Papier peint		0		--		
W.C.	D	Mur	Platre	Papier peint		0		0		
W.C.	Haute	Plafond	Platre	Papier peint		0		--		
W.C.	Haute	Plafond	Platre	Papier peint		0		0		
W.C.	Basse	Fenetre	Bois	Peinture		0		--		
W.C.	Basse	Fenetre	Bois	Peinture		0		0		
W.C.	A	Porte	Bois	Peinture		15	EU	2		

D : Dégradé

EU : Etat d'Usage

NV : Non Visible

ND : Non Dégradé

NM : Non Mesuré

* Facteurs de dégradation du bâti :

1 : Le plancher ou le plafond menace de s'effondrer ou en tout ou partie effondré

2 : Des traces importantes de coulures, de ruissellement ou d'écoulement d'eau ont été repérées

3 : Des traces de moisissures ou de nombreuses taches d'humidité ont été repéré

Tableau de classement des pièces du bâti

Pièce	UD Classe 0	UD Classe 1	UD Classe 2	UD Classe 3	Non Mesuré
Entree	5 / 71.4%	0 / 0.0%	2 / 28.6%	0 / 0.0%	0 / 0.0%
Sejour	2 / 22.2%	0 / 0.0%	7 / 77.8%	0 / 0.0%	0 / 0.0%
Salon	2 / 22.2%	0 / 0.0%	7 / 77.8%	0 / 0.0%	0 / 0.0%
Cuisine	5 / 71.4%	0 / 0.0%	2 / 28.6%	0 / 0.0%	0 / 0.0%
Palier	6 / 100.0%	0 / 0.0%	0 / 0.0%	0 / 0.0%	0 / 0.0%
Bureau	6 / 66.7%	0 / 0.0%	3 / 33.3%	0 / 0.0%	0 / 0.0%
Chambre 1	6 / 75.0%	0 / 0.0%	2 / 25.0%	0 / 0.0%	0 / 0.0%
SdB	6 / 85.7%	0 / 0.0%	1 / 14.3%	0 / 0.0%	0 / 0.0%
Chambre 2	6 / 75.0%	0 / 0.0%	2 / 25.0%	0 / 0.0%	0 / 0.0%
W.C.	6 / 85.7%	0 / 0.0%	1 / 14.3%	0 / 0.0%	0 / 0.0%

6. Commentaires sur les informations indiquées

a. Classement des unités de diagnostic

Le classement de chaque unité de diagnostic recouverte d'un revêtement en fonction de la concentration en plomb et de la nature des dégradations est établi conformément au tableau suivant :

CONCENTRATION EN PLOMB	TYPE DE DEGRADATION	CLASSEMENT
< SEUILS		0
> SEUILS	Non dégradé ou non visible	1
	Etat d'usage	2
	Dégradé	3

Légende :

- 1 et 2 - Le propriétaire doit veiller à l'entretien des revêtements afin d'éviter leur dégradation future.
- 3 - Le propriétaire doit :
 - Procéder aux travaux appropriés pour supprimer le risque d'exposition au plomb, tout en garantissant la sécurité des occupants.
 - Communiquer le constat aux occupants de l'immeuble ou la partie d'immeuble concerné et à toute personne physique ou morale appelée à faire des travaux dans cet immeuble ou partie d'immeuble. Cette communication consiste à transmettre une copie complète du constat, annexes comprises.

b. Description de l'état de conservation des revêtements contenant du plomb

L'état de conservation des revêtements contenant du plomb est décrit par la nature des dégradations observées. Pour décrire l'état de conservation d'un revêtement contenant du plomb, l'auteur du constat a le choix entre les 4 catégories suivantes :

- **Non visible** : si le revêtement contenant du plomb (peinture par exemple) est manifestement situé en dessous d'un revêtement sans plomb (papier peint par exemple), la description de l'état de conservation de cette peinture peut ne pas être possible ;
- **Non dégradé**
- **Etat d'usage**, c'est à dire présence de dégradations d'usage couramment rencontrées dans un bien régulièrement entretenu (usure par friction, traces de chocs, micro fissures...) : ces dégradations ne génèrent pas spontanément des poussières ou des écailles ;
- **Dégradé**, c'est à dire présence de dégradations caractéristiques d'un défaut d'entretien ou de désordres liés au bâti, qui génèrent spontanément des poussières ou des écailles (pulvérisation, écaillage, cloquage, fissures, faïençage, traces de grattage, lézardes).

c. Définition des facteurs de dégradation du bâti

	LEGENDE
Absence de facteur de dégradation	0
Présence d'au moins 50 % d'unités de diagnostic de classe 3 dans un même local	1
Présence d'au moins 20 % d'unité de diagnostic de classe 3 dans l'ensemble des locaux	2
Présence d'au moins un plancher ou plafond menaçant de s'effondrer ou en tout ou partie effondré	3
Présence de traces importantes de coulures ou de ruissellement ou d'écoulement d'eau sur plusieurs unités de diagnostic d'un même local	4
Présence de plusieurs unités de diagnostic d'une même pièce recouvertes de moisissures ou de nombreuses tâches d'humidité	5

7. Signatures et informations diverses

Je soussigné, Dan BALLOUKA, déclare ce jour détenir la certification de compétence délivrée par DEKRA pour la spécialité : CREP PLOMB.

Cette information est vérifiable auprès de : DEKRA

Je soussigné, Dan BALLOUKA, diagnostiqueur pour l'entreprise EXPIM dont le siège social est situé à PARIS. Atteste sur l'honneur être en situation régulière au regard de l'article L.271.6 du code de la construction et de l'habitation. J'atteste également disposer des moyens en matériel nécessaires à l'établissement des constats et diagnostics composant le dossier. Je joins en fin de rapport mes états de compétences par la certification et mon attestation d'assurance.

Transmission du constat à l'A.R.S. : Une copie du CREP est transmise sous 5 jours à l'Agence Régionale de la Santé du département d'implantation du bien expertisé si au moins un facteur de dégradation du bâti est relevé (en application de l'article R. 1334-10 du code de la santé publique), l'auteur du présent constat informe de cette transmission le propriétaire, le syndicat des copropriétaires ou l'exploitant du local d'hébergement.



Fait à Paris, le 03/04/2017

Dan BALLOUKA

8. Croquis des lieux

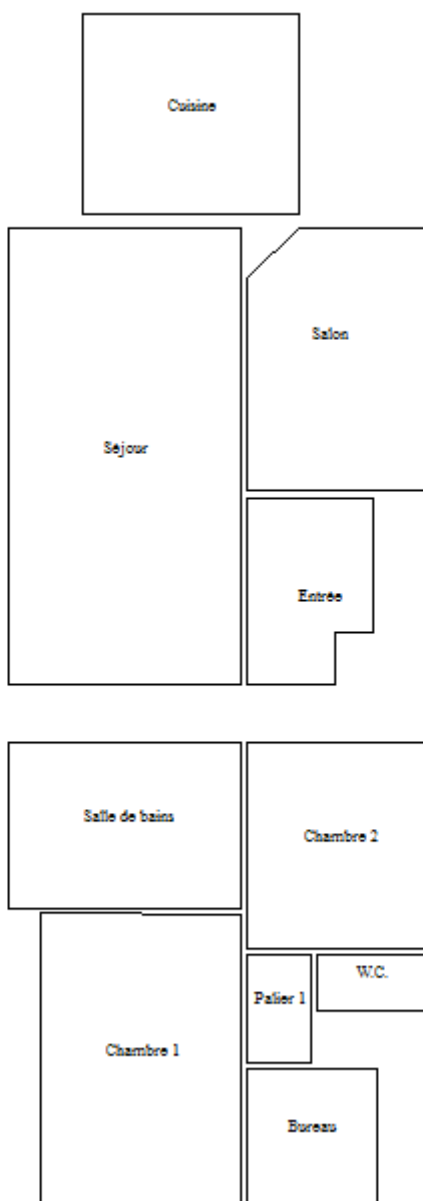

REPERAGE DES SURFACES OBJET DU DIAGNOSTIC

Par convention, on identifiera les murs d'un espace de la façon suivante :

Dans le rapport, le mur A est le mur d'entrée dans la pièce, les autres murs sont codifiés B, C, D..., dans le sens des aiguilles d'une montre.

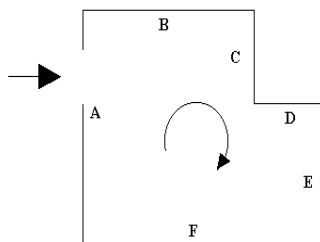

9. Notice d'information

Annexe II de l'arrêté du 19 août 2011 relatif au constat de risque d'exposition au plomb

Cette note fait partie intégrante du rapport auquel elle est jointe

Si le logement que vous vendez, achetez, ou louez comporte des revêtements contenant du plomb, sachez que le plomb est dangereux pour la santé.

Deux documents vous informent :

- Le constat de risques d'exposition au plomb vous permet de localiser précisément ces revêtements : **lisez-le attentivement !**
- La présente notice d'information résume ce que vous devez savoir pour éviter l'exposition au plomb dans ce logement.

Les effets du plomb sur la santé

L'ingestion ou l'inhalation de plomb est toxique. Elle provoque des effets réversibles (anémie, troubles digestifs) ou irréversibles (atteinte du système nerveux, baisse du quotient intellectuel, etc...). Une fois dans l'organisme, le plomb est stocké, notamment dans les os, d'où il peut être libéré dans le sang, des années ou même des dizaines d'années plus tard. **L'intoxication chronique par le plomb, appelé saturnisme, est particulièrement grave chez le jeune enfant. Les femmes en âge de procréer doivent également se protéger car, pendant la grossesse, le plomb peut traverser le placenta et contaminer le fœtus.**

Les mesures de prévention en présence de revêtements contenant du plomb

Des peintures fortement chargées en plomb (céruse) ont été couramment utilisées jusque vers 1950. Ces peintures, souvent recouvertes par d'autres revêtements depuis, peuvent être dégradées à cause de l'humidité, à la suite d'un choc, par grattage ou à l'occasion de travaux : les écailles et les poussières ainsi libérées constituent alors une source d'intoxication. Ces peintures représentent le principal risque d'exposition au plomb dans l'habitation.

Le plomb contenu dans les peintures ne présente pas de risque tant qu'elles sont en bon état ou inaccessibles. En revanche, le risque apparaît dès qu'elles s'écaillent ou se dégradent. Dans ce cas, votre enfant peut s'intoxiquer :

- S'il porte à la bouche des écailles de peinture contenant du plomb ;
- S'il se trouve dans une pièce contaminée par des poussières contenant du plomb ;
- S'il reste à proximité de travaux dégageant des poussières contenant du plomb.

Le plomb en feuille contenu dans certains papiers peints (posés parfois sur les parties humides des murs) n'est dangereux qu'en cas d'ingestion de fragments de papier. Le plomb laminé des balcons et rebords extérieurs de fenêtre n'est dangereux que si l'enfant a accès à ces surfaces, y porte la bouche ou suce ses doigts après les avoir touchés.

Pour éviter que votre enfant ne s'intoxique :

- Surveiller l'état des peintures et effectuez les menues réparations qui s'imposent sans attendre qu'elles s'aggravent ;
- Lutte contre l'humidité, qui favorise la dégradation des peintures ;
- Evitez le risque d'accumulation des poussières : ne posez pas de moquette dans les pièces où l'enfant joue, nettoyez souvent le sol, les rebords de fenêtres avec une serpillière humide ;
- Veillez à ce que votre enfant n'ait pas accès à des peintures dégradées, à des papiers peints contenant une feuille de plomb, ou à du plomb laminé (balcons, rebords extérieurs de fenêtres) ; lavez ses mains, ses jouets.

En cas de travaux portant sur des revêtements contenant du plomb, prenez des précautions :

- Si vous confiez les travaux à une entreprise, remettez-lui une copie du constat du risque d'exposition au plomb, afin qu'elle mette en œuvre les mesures de prévention adéquates ;
- Tenez les jeunes enfants éloignés du logement pendant toute la durée des travaux ; avant tout retour d'un enfant après travaux, les locaux doivent avoir été parfaitement nettoyés ;
- Si vous réalisez les travaux vous-même, prenez soin d'éviter la dissémination de poussières contaminées dans tout le logement et éventuellement le voisinage.

Si vous êtes enceinte :

- Ne réalisez jamais vous-même des travaux portant sur des revêtements contenant du plomb ;
- Eloignez-vous de tous travaux portant sur des revêtements contenant du plomb.

Si vous craignez qu'il existe un risque pour votre santé ou celle de votre enfant, parlez-en à votre médecin (généraliste, pédiatre, médecin de protection maternelle et infantile, médecin scolaire) qui prescrira, s'il le juge utile, un dosage de plomb dans le sang (plombémie). Des informations sur la prévention du saturnisme peuvent être obtenues auprès des directions départementales de l'équipement ou des directions départementales des affaires sanitaires et sociales, ou sur les sites INTERNET des ministères chargés de la santé et du logement.

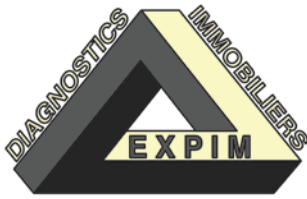

EXPIM

DIAGNOSTICS IMMOBILIERS

RAPPORT DE L'ETAT DU BATIMENT RELATIF A LA PRESENCE DE TERMITES

(DECRET 2006-1114 du 5 SEPTEMBRE 2006). Arrêté du 7 mars 2012 modifiant l'arrêté du 29 mars 2007.
Etabli en respect de la norme NF P 03-201 (février 2016)

N° de dossier : CT5279DB

Date de la visite : 03/04/2017

A – Localisation et Désignation du (ou des) bâtiment(s)

Adresse : 110, rue de Chatou
Code postal : 92700
Ville : COLOMBES

Nature du bien : Maison

Bâtiment :
Etage :
Porte :
Date de construction : Avant 1949

Lot(s) : Sans objet
Références cadastrales : Section : AY - Numéro : 217

Nature de l'immeuble : bâti non bâti

Informations collectées auprès du donneur d'ordre :

Traitements antérieurs contre les termites : N.C.

Présence de termites dans le bâtiment : N.C.

Fourniture de la notice technique relatif à l'article R 112-4 du CCH si date du dépôt de la demande de permis de construire ou date d'engagement des travaux postérieure au 1/11/2006 : N.C.

Document(s) fourni(s) : Aucun

Indication de la situation du lieu du constat en regard de l'existence ou non d'un arrêté préfectoral pris en application de l'article L 133-5 du CCH précisant les zones contaminées ou susceptibles de l'être à court terme : Inconnue

B - Désignation du propriétaire

Nom : Indivision POURTIER
Adresse : 110, rue de Chatou
Code postal : 92700
Ville : COLOMBES

Personne(s) présente(s) lors de la visite, le cas échéant : Maître GRIFFON (Huissier)

C – Désignation de l'opérateur de diagnostic effectuant l'état relatif à la présence de termites

Raison sociale et nom de l'entreprise : EXPIM
Nom du technicien : Dan BALLOUKA
Adresse : 231 rue Marcadet 75018 PARIS
Numéro de SIRET : 499 017 084
Désignation de la compagnie d'assurance : ELITE INSURANCE
Numéro de police et date de validité : 1509RCCEL00135 - 30/09/2017
Le présent rapport est établi par une personne dont les compétences sont certifiées par : DEKRA
N° de certification et date de validité : DTI2134 – 03/12/2017

D – Identification des parties de bâtiments visités et résultats du diagnostic (identification des éléments infestés par les termites ou ayant été infestés et ceux qui ne le sont pas)

BATIMENTS et parties de bâtiments visités (a)	SOL	MURS	PLAFOND	OUVRAGES parties d'ouvrages et d'éléments examinés (b)	RESULTAT du diagnostic d'infestation (c)
Entrée	Carrelage	Peinture	Peinture	Ensemble des sols, murs, plafonds et éléments en bois visibles et accessibles constituant le local au jour de la visite	Absence d'indice d'infestation de termites
Séjour	Carrelage	Peinture - Tissu	Peinture	Ensemble des sols, murs, plafonds et éléments en bois visibles et accessibles constituant le local au jour de la visite	Absence d'indice d'infestation de termites
Salon	Carrelage	Peinture - Papier peint	Peinture	Ensemble des sols, murs, plafonds et éléments en bois visibles et accessibles constituant le local au jour de la visite	Absence d'indice d'infestation de termites
Cuisine	Carrelage	Faïence et Peinture	Peinture	Ensemble des sols, murs, plafonds et éléments en bois visibles et accessibles constituant le local au jour de la visite	Absence d'indice d'infestation de termites
Palier 1	Parquet bois	Peinture	Peinture	Ensemble des sols, murs, plafonds et éléments en bois visibles et accessibles constituant le local au jour de la visite	Absence d'indice d'infestation de termites
Chambre 1	Parquet bois	Papier peint	Peinture	Ensemble des sols, murs, plafonds et éléments en bois visibles et accessibles constituant le local au jour de la visite	Absence d'indice d'infestation de termites
Salle de bains	Dalles de sol PVC	Papier peint	Peinture	Ensemble des sols, murs, plafonds et éléments en bois visibles et accessibles constituant le local au jour de la visite	Absence d'indice d'infestation de termites
Chambre 2	Moquette	Faïence et Papier peint	Papier peint	Ensemble des sols, murs, plafonds et éléments en bois visibles et accessibles constituant le local au jour de la visite	Absence d'indice d'infestation de termites
Bureau	Lino	Papier peint	Papier peint	Ensemble des sols, murs, plafonds et éléments en bois visibles et accessibles constituant le local au jour de la visite	Absence d'indice d'infestation de termites
W.C.	Lino	Papier peint	Papier peint	Ensemble des sols, murs, plafonds et éléments en bois visibles et accessibles constituant le local au jour de la visite	Absence d'indice d'infestation de termites
Grenier	Parquet bois	Papier peint	Peinture	Ensemble des sols, murs, plafonds et éléments en bois visibles et accessibles constituant le local au jour de la visite	Absence d'indice d'infestation de termites
Cave	Béton	Pierres - Briques	Hourdis béton	Ensemble des sols, murs, plafonds et éléments en bois visibles et accessibles constituant le local au jour de la visite	Absence d'indice d'infestation de termites
Garage	Béton	Plâtre	Plâtre / Solives bois	Ensemble des sols, murs, plafonds et éléments en bois visibles et accessibles constituant le local au jour de la visite	Absence d'indice d'infestation de termites
Abri jardin	Ciment	Briques	Panneaux PVC translucide - Plaques fibrociment	Ensemble des sols, murs, plafonds et éléments en bois visibles et accessibles constituant le local au jour de la visite	Absence d'indice d'infestation de termites
Jardin				Abords de construction	Absence d'indice d'infestation de termites

(a) Identifier notamment chaque bâtiment et chacune des pièces du bâtiment.

(b) Identifier notamment : ossature, murs, planchers, escaliers, boiseries, plinthes, charpentes,...

(c) Mentionner les indices ou l'absence d'indices d'infestation de termites et en préciser la nature et la localisation.

E – Catégorie de termites en cause (termite souterrain, termite de bois sec ou termite arboricole)

BATIMENTS et parties de bâtiments visités (1)	INFESTATION (Indices, nature)
Entrée	Absence d'indice d'infestation de termites
Séjour	Absence d'indice d'infestation de termites
Salon	Absence d'indice d'infestation de termites
Cuisine	Absence d'indice d'infestation de termites
Palier 1	Absence d'indice d'infestation de termites
Chambre 1	Absence d'indice d'infestation de termites
Salle de bains	Absence d'indice d'infestation de termites
Chambre 2	Absence d'indice d'infestation de termites
Bureau	Absence d'indice d'infestation de termites
W.C.	Absence d'indice d'infestation de termites
Grenier	Absence d'indice d'infestation de termites
Cave	Absence d'indice d'infestation de termites
Garage	Absence d'indice d'infestation de termites
Abri jardin	Absence d'indice d'infestation de termites
Jardin	Absence d'indice d'infestation de termites

(1) Identifier notamment chaque bâtiment et chacune des pièces du bâtiment.

F – Identification des bâtiments et parties du bâtiment (pièces et volumes) n'ayant pu être visités et justification

Local	Justification
Toits	Inaccessibles

G – Identification des ouvrages, parties d'ouvrages et éléments qui n'ont pas été examinés et justification

Tous les murs doublés, les raidisseurs de cloison. L'ensemble des bois mis en œuvre encastré dans la maçonnerie, coffrages, planchers etc.....) et d'une hauteur supérieure à quatre mètres.
L'ensemble des parties cachées par du mobilier ou matériaux divers et notamment le mobilier de cuisine.
Les sous faces des planchers bois non accessibles
Les plafonds masqués par des faux -plafonds. La charpente en « fermette » dans son ensemble compte tenu, d'une très faible hauteur, et du plancher en placoplâtre.
Les solivages bois recouverts par des matériaux divers.
Les conduits de fluides, le sous-sol de la maison.
Le coffrage de la douche ou de la baignoire.
Bois et matériaux entreposés nécessitant de la manutention pour être examinés.

H – Constatations diverses

Note : Les indices d'infestation des autres agents de dégradation biologique du bois sont notés de manière générale pour information du donneur d'ordre, il n'est donc pas nécessaire d'en indiquer la nature, le nombre et la localisation précises. Si le donneur d'ordre (client) le souhaite, il fait réaliser une recherche de ces agents dont la méthodologie et les éléments sont décrits dans la norme NF P 03-201.

I – Moyens d'investigation utilisés

Sondage des boiseries apparentes, visibles, et accessibles à l'aide d'un outil de type poinçon. Sans démontage, sans démolition ni dégradation, pour la recherche de traces apparente, de passage de termites sur les ouvrages et parties d'ouvrages désignés ci-dessus et décrit dans la cartographie des lieux en annexe. Et contrôle visuel à l'aide d'une loupe et d'une lampe torche.

J – Conclusion

Nous n'avons pas constaté la présence d'indices de traces de termites le jour de l'expertise.

Etat réalisé le 03/04/2017 et valable jusqu'au 02/10/2017. Le présent rapport n'a de valeur que pour la date de la visite et est exclusivement limité à l'état relatif à la présence de termites dans le bâtiment objet de la mission. L'intervention n'a pas eu pour but de donner un diagnostic de la résistance mécanique des bois et matériaux.



Fait à Paris, le 03/04/2017

Dan BALLOUKA

NOTA 1 Dans le cas de la présence de termites, il est rappelé l'obligation de déclaration en mairie de l'infestation prévue aux articles L 133-4 et R 133-3 du code de la construction et de l'habitation.

NOTA 2 Conformément à l'article L271-6 du CCH, l'opérateur ayant réalisé cet état relatif à la présence de termites n'a aucun lien de nature à porter atteinte à son impartialité et à son indépendance ni avec le propriétaire ou son mandataire qui fait appel à lui, ni avec une entreprise pouvant réaliser des travaux sur des ouvrages pour lesquels il lui est demandé d'établir cet état.

NOTA 3 le présent rapport est établi par une personne dont les compétences sont certifiées par DEKRA

Nota : Conformément à l'article 9 de la loi n° 99-471 du 8 juin 1999 modifiée par l'ordonnance n°2005-655 du 8 juin 2005, l'expert ayant réalisé le rapport n'exerce aucune activité de traitement préventif, curatif ou d'entretien de lutte contre les termites.

Conformément à l'article L-271-6 du CCH, l'opérateur ayant réalisé cet état relatif à la présence de termites ne doit avoir aucun lien de nature à porter atteinte à son impartialité et à son indépendance ni avec le propriétaire ou son mandataire qui fait appel à lui, ni avec une entreprise pouvant réaliser des travaux sur des ouvrages pour lesquels il lui est demandé d'établir cet état.

Dans le cas de la présence de termites, il est rappelé l'obligation de déclaration en mairie de l'infestation prévue aux articles L. 133-4 et R. 133-3 du code de la construction et de l'habitation



EXPIM

DIAGNOSTICS IMMOBILIERS

RAPPORT DE L'ETAT DE L'INSTALLATION INTERIEURE D'ELECTRICITE D'IMMEUBLE(S) A USAGE D'HABITATION

La présente mission consiste à établir un Etat des Installations électriques à usage domestique conformément à la législation en vigueur :

Décret n° 2010-301 du 22 mars 2010 - Arrêté du 10 août 2015 modifiant l'arrêté du 8 juillet 2008 modifié
Norme ou spécification technique utilisée : Fascicule de Documentation FD C 16-600 de juin 2015

N° de dossier : CT5279DB

Date de création : 03/04/2017

A - Désignation du ou des immeubles bâti(s)

Département : HAUTS DE SEINE - Code postal : 92700
Commune : COLOMBES
Adresse : 110, rue de Chatou
Référence(s) cadastrale(s) : Section : AY - Numéro : 217
Désignation et situation des lot(s) de (co)propriété : Sans objet
Bâtiment : - - Porte :
Type d'immeuble : Habitation (maison individuelle)
Date de construction: Avant 1949
Date de l'installation : Non communiqué
Distributeur : Erdf
Document(s) fourni(s) : Aucun

B - Identification du demandeur (donneur d'ordre)

Nom : Indivision POURTIER
Adresse : 110, rue de Chatou
Code postal : 92700
Ville : COLOMBES

Qualité du demandeur : Propriétaire

C - Identification de l'opérateur

Société : EXPIM
Nom du technicien : Dan BALLOUKA
Adresse : 231 rue Marcadet 75018 PARIS
Numéro SIRET : 499 017 804
Désignation de la compagnie d'assurance : ELITE INSURANCE
N° de contrat et date de validité : 1509RCCEL00135 – 30 Septembre 2017
Certification de compétence N° DTI2134 délivrée par DEKRA le 28/11/2013
Norme méthodologique ou spécification technique utilisée : Norme FD C 16-600 (juin 2015)

D – Limites du domaine d'application du diagnostic

Le diagnostic porte uniquement sur l'ensemble de l'installation intérieure d'électricité à basse tension des locaux à usage d'habitation située en aval de l'appareil général de commande et de protection de cette installation (le diagnostic ne peut être considéré comme la liste exhaustive des travaux à envisager). Il ne concerne pas les matériels d'utilisation amovibles, ni les circuits internes des matériels d'utilisation fixes, destinés à être reliés à l'installation électrique fixe, ni les installations de production d'énergie électrique du générateur jusqu'au point d'injection au réseau public de distribution d'énergie ou au point de raccordement à l'installation intérieure, ni les circuits de téléphonie, de télévision, de réseau informatique, de vidéophonie, de centrale d'alarme, etc.. lorsqu'ils sont alimentés en régime permanent sous une tension inférieure ou égale à 50 V en courant alternatif et 120 V en courant continu.

L'intervention de l'opérateur de diagnostic ne porte que sur les constituants visibles, visitables de l'installation au moment du diagnostic (la localisation exhaustive de toutes les anomalies n'est pas obligatoire - il est admis que l'opérateur de diagnostic ne procède à la localisation que d'une anomalie par point de contrôle concerné, à titre d'exemple). Elle s'effectue, sans déplacement de meubles ni démontage de l'installation électrique (hormis le démontage des capots des tableaux électriques lorsque cela est possible) ni destruction des isolants des câbles (Le rapport de diagnostic n'a pas à préconiser de solution techniques par rapport aux anomalies identifiées). Des éléments dangereux de l'installation intérieure d'électricité peuvent ne pas être repérés, notamment :

- les parties de l'installation électrique non visibles (incorporées dans le gros œuvre ou le second œuvre ou masquées par du mobilier), ou nécessitant un démontage ou une détérioration pour pouvoir y accéder (boîtes de connexion, conduits, plinthes, goulottes, huisseries, éléments chauffants incorporés dans la maçonnerie, luminaires des piscines plus particulièrement) ;
- les parties non visibles ou non accessibles des tableaux électriques après démontage de leur capot ;
- inadéquation entre le courant assigné (calibre) des dispositifs de protection contre les surintensités et la section des conducteurs sur toute la longueur des circuits.

E - Synthèse de l'état de l'installation intérieure d'électricité

L'installation intérieure d'électricité n'était pas alimentée lors du diagnostic. Les vérifications de fonctionnement du ou des dispositifs de protection à courant différentiel-résiduel n'ont pu être effectuées.

E.1. Anomalies et/ou constatations diverses relevées

Cocher distinctement le cas approprié parmi les quatre éventualités ci-dessous :

- L'installation intérieure d'électricité ne comporte aucune anomalie et ne fait pas l'objet de constatations diverses
- L'installation intérieure d'électricité ne comporte aucune anomalie, mais fait l'objet de constatations diverses
- L'installation intérieure d'électricité comporte une ou des anomalies. Il est recommandé au propriétaire de les supprimer en consultant dans les meilleurs délais un installateur électricien qualifié afin d'éliminer les dangers qu'elle(s) présente(nt). L'installation ne fait pas l'objet de constatations diverses.**
- L'installation intérieure d'électricité comporte une ou des anomalies. Il est recommandé au propriétaire de les supprimer en consultant dans les meilleurs délais un installateur électricien qualifié afin d'éliminer les dangers qu'elle(s) présente(nt). L'installation fait également l'objet de constatations diverses.

E.2. Les domaines faisant l'objet d'anomalies sont :

Cocher distinctement les domaines où des anomalies non compensées sont avérées en faisant mention des autres domaines :

- 1. L'appareil général de commande et de protection et son accessibilité
- 2. La protection différentielle à l'origine de l'installation électrique et sa sensibilité appropriée aux conditions de mise à la terre.
- 3. La prise de terre et l'installation de mise à la terre.
- 4. La protection contre les surintensités adaptée à la section des conducteurs, sur chaque circuit.
- 5. La liaison équipotentielle dans les locaux contenant une baignoire ou une douche.
- 6. Les règles liées aux zones dans les locaux contenant une baignoire ou une douche.
- 7. Des matériels électriques présentant des risques de contact direct.
- 8.1 Des matériels électriques vétustes, inadaptés à l'usage.
- 8.2 Des conducteurs non protégés mécaniquement.
- 9. Des appareils d'utilisation situés dans des parties communes et alimentés depuis la partie privative.
- 10. La piscine privée ou le bassin de la fontaine.

E.3. Les constatations diverses concernent :

Cocher distinctement le(s) cas approprié(s) parmi les éventualités ci-dessous :

- Des installations, parties d'installations ou spécificités non couvertes par le présent diagnostic.
- Des points de contrôle n'ayant pu être vérifiés.
- Des constatations concernant l'installation électrique et/ou son environnement.

F – Anomalies identifiées			
N° article (1)	Libellé et localisation (*) des anomalies	N° article (2)	Libellé des mesures compensatoires (3) correctement mises en œuvre
B3.3.6 a1	Au moins un socle de prise de courant ne comporte pas de broche de terre.		
B3.3.6 a3	Au moins un circuit (n'alimentant pas des socles de prises de courant) n'est pas relié à la terre.		
B5.3a	Locaux contenant une baignoire ou une douche : la continuité électrique de la liaison équipotentielle supplémentaire, reliant les éléments conducteurs et les masses des matériels électriques, n'est pas satisfaisante (résistance > 2 ohms).		
B7.3e	L'installation électrique comporte au moins un dispositif de protection avec une partie active nue sous tension accessible.		
B8.3a	L'installation comporte au moins un matériel électrique vétuste.		
B8.3b	L'installation comporte au moins un matériel électrique inadapté à l'usage.		
B8.3.e	Au moins un conducteur isolé n'est pas placé sur toute sa longueur dans un conduit, une goulotte, une plinthe ou une huisserie, en matière isolante ou métallique, jusqu'à sa pénétration dans le matériel électrique qu'il alimente.		
B4.3b	Le type d'au moins un fusible ou un disjoncteur n'est plus autorisé (fusible à tabatière, à broches rechargeables, coupe-circuit à fusible de type industriel, disjoncteur réglable en courant protégeant des circuits terminaux).		

(1) Référence des anomalies selon la norme ou la spécification technique utilisée.

(2) Référence des mesures compensatoires selon la norme ou la spécification technique utilisée.

(3) Une mesure compensatoire est une mesure qui permet de limiter un risque de choc électrique lorsque les règles fondamentales de sécurité ne peuvent s'appliquer pleinement pour des raisons soit économiques, soit techniques, soit administratives. Le n° d'article et le libellé de la mesure compensatoire sont indiqués en regard de l'anomalie concernée.

* Avertissement : la localisation des anomalies n'est pas exhaustive. Il est admis que l'opérateur de diagnostic ne procède à la localisation que d'une anomalie par point de contrôle. Toutefois, cet avertissement ne concerne pas le test de déclenchement des dispositifs différentiels. En cas de présence d'anomalies identifiées, consulter, dans les meilleurs délais, un installateur électricien qualifié.

G.1. - Informations complémentaires	
N° article (1)	Libellé des informations
B11.a2	Une partie seulement de l'installation électrique est protégée par au moins un dispositif différentiel à haute sensibilité < ou égal 30 mA.
B11.b2	Au moins un socle de prise de courant n'est pas de type à obturateur.
B11.c2	Au moins un socle de prise de courant ne possède pas un puits de 15 mm.

(1) Référence des informations complémentaires selon la norme ou la spécification technique utilisée

G.2. - Constatations diverses		
N° article(1)	Installations, parties d'installation ou spécificités non couvertes	Type et commentaires des constatations diverses
N° article(1)	Libellé des points de contrôle n'ayant pu être vérifiés selon l'Annexe C	Motifs
Aucun		

(1) Référence des constatations diverses selon la norme ou la spécification technique utilisée

H - Identification des parties du bien (pièces et emplacements) n'ayant pu être visitées et justification	
Local	Justification
Aucun	

Date de visite : 03/04/2017
Fait en nos locaux, le 03/04/2017

Dan BALLOUKA

Signature de l'opérateur (et cachet de l'entreprise)



I – Objectif des dispositifs et description des risques encourus en fonction des anomalies identifiées	
Correspondance avec le domaine d'anomalies (1)	Objectif des dispositions et description des risques encourus
1	Appareil général de commande et de protection : cet appareil, accessible à l'intérieur du logement permet d'interrompre, en cas d'urgence, en un lieu unique, connu et accessible, la totalité de la fourniture de l'alimentation électrique. Son absence, son inaccessibilité ou un appareil inadapté ne permet pas d'assurer cette fonction de coupure en cas de danger (risque d'électrisation, voire d'électrocution), d'incendie, ou d'intervention sur l'installation électrique.
2	Protection différentielle à l'origine de l'installation : ce dispositif permet de protéger les personnes contre les risques de choc électrique lors d'un défaut d'isolement sur un matériel électrique. Son absence ou son mauvais fonctionnement peut être la cause d'une électrisation, voire d'une électrocution.
3	Prise de terre et installation de mise à la terre : ces éléments permettent, lors d'un défaut d'isolement sur un matériel électrique, de dévier à la terre le courant de défaut dangereux qui en résulte. L'absence de ces éléments ou leur inexistence partielle, peut être la cause d'une électrisation, voire d'une électrocution.
4	Protection contre les surintensités : les disjoncteurs divisionnaires ou coupe-circuit à cartouche fusible, à l'origine de chaque circuit, permettent de protéger les conducteurs et câbles électriques contre les échauffements anormaux dus aux surcharges ou courts-circuits. L'absence de ces dispositifs de protection ou leur calibre trop élevé peut être à l'origine d'incendies.
5	Liaison équipotentielle dans les locaux contenant une baignoire ou une douche : elle permet d'éviter, lors d'un défaut, que le corps humain ne soit traversé par un courant électrique dangereux. Son absence privilégie, en cas de défaut, l'écoulement du courant électrique par le corps humain, ce qui peut être la cause d'une électrisation, voire d'une électrocution.
6	Règles liées aux zones dans les locaux contenant une baignoire ou une douche : les règles de mise en œuvre de l'installation électrique à l'intérieur de tels locaux permettent de limiter le risque de chocs électriques, du fait de la réduction de la résistance électrique du corps humain lorsque celui-ci est mouillé ou immergé. Le non respect de celles-ci peut être la cause d'une électrisation, voire d'une électrocution.
7	Matériels électriques présentant des risques de contact direct : les matériels électriques dont des parties nues sous tension sont accessibles (matériels électriques anciens, fils électriques dénudés, bornes de connexion non placées dans une boîte équipée d'un couvercle, matériels électriques cassés, ...) présentent d'importants risques d'électrisation, voire d'électrocution.
8	Matériels électriques vétustes ou inadaptés à l'usage : ces matériels électriques lorsqu'ils sont trop anciens n'assurent par une protection satisfaisante contre l'accès aux parties nues sous tension ou ne possèdent plus un niveau d'isolement suffisant. Lorsqu'ils ne sont pas adaptés à l'usage que l'on veut en faire, ils deviennent très dangereux lors de leur utilisation. Dans les deux cas, ces matériels présentent d'importants risques d'électrisation, voire d'électrocution.
9	Appareils d'utilisation situés dans des parties communes et alimentés depuis les parties privatives : lorsque l'installation électrique issue de la partie privative n'est pas mise en œuvre correctement, le contact d'une personne avec la masse d'un matériel électrique en défaut ou une partie active sous tension, peut être la cause d'électrisation, voire d'électrocution.
10	Piscine privée ou bassin de fontaine : les règles de mise en œuvre de l'installation électrique et des équipements associés à la piscine ou au bassin de fontaine permettent de limiter le risque de chocs électriques, du fait de la réduction de la résistance électrique du corps humain lorsque celui-ci est mouillé ou immergé. Le non-respect de celles-ci peut être la cause d'une électrisation, voire d'une électrocution.

(1) Référence des anomalies selon la norme ou la spécification technique utilisée

J – Informations complémentaires	
Correspondance avec le domaine d'informations (1)	Objectif des dispositions et description des risques encourus
11	Dispositif(s) différentiel(s) à haute sensibilité protégeant tout ou partie de l'installation électrique : l'objectif est d'assurer rapidement la coupure du courant de l'installation électrique ou du circuit concerné, dès l'apparition d'un courant de défaut même de faible valeur. C'est le cas notamment lors de la défaillance occasionnelle (telle que l'usure normale ou anormale des matériels, l'imprudence ou le défaut d'entretien, la rupture du conducteur de mise à la terre d'un matériel électrique) des mesures classiques de protection contre les risques d'électrisation, voire d'électrocution.
	Socles de prise de courant de type à obturateurs : l'objectif est d'éviter l'introduction, en particulier par un enfant, d'un objet dans une alvéole d'un socle de prise courant sous tension pouvant entraîner des brûlures graves et/ou l'électrisation, voire l'électrocution.
	Socles de prise de courant de type à puits : La présence d'un puits au niveau d'un socle de prise de courant évite le risque d'électrisation, voire d'électrocution, au moment de l'introduction des fiches mâles non isolées d'un cordon d'alimentation.

(1) Référence des informations complémentaires selon la norme ou la spécification technique utilisée

Domaine d'application du diagnostic de l'état des installations électriques à usage domestique :

Le domaine d'application du diagnostic porte uniquement sur l'ensemble de l'installation intérieure d'électricité à basse tension des locaux à usage d'habitation.

Il est rédigé autant de rapports de diagnostics qu'il existe d'appareils généraux de commande et de protection (AGCP) présents. Les appareils généraux de commande et de protection (AGCP), dédiés exclusivement à l'injection d'énergie électrique sur le réseau public de distribution, ne sont pas concernés par cette disposition.

Le domaine d'application comprend les circuits extérieurs alimentés depuis l'appareil général de commande et de protection de l'installation intérieure, comme par exemple, l'éclairage des jardins, le portail, etc...

L'absence d'appareil général de commande et de protection ne dispense pas de la réalisation d'un diagnostic.

Le diagnostic concerne l'ensemble des circuits à basse tension et natures de courant associés en vue de l'utilisation de l'énergie électrique. Il concerne également la partie de l'installation de branchement située dans la partie privative, ainsi que les parties d'installation privative éventuellement situées dans des parties communes.

Sont exclus du champ d'application les circuits de téléphonie, de télévision, de réseau informatique, de vidéophonie, de centrale d'alarme, etc... lorsqu'ils sont alimentés en régime permanent sous une tension < ou égale à 50 V en courant alternatif et 120 V en courant continu.

Les postes à haute tension privée et les installations à haute tension éventuellement associées sont exclus du domaine d'application.

Le diagnostic ne concerne ni les matériels d'utilisation autres que fixes, ni les circuits internes des matériels d'utilisation fixes, destinés à être reliés à l'installation électrique fixe.

L'intervention de l'opérateur de diagnostic ne porte que sur les constituants visibles, visitables de l'installation au moment du diagnostic. Elle s'effectue sans déplacement de meubles ni démontage de l'installation électrique ni destruction des isolants des câbles, hormis les exceptions mentionnées dans la fiche B4 du Fascicule de Documentation (FD C 16-600).

Dans ce contexte, la localisation exhaustive de toutes les anomalies n'est pas obligatoire. Il est ainsi admis que l'opérateur de diagnostic ne procède à la localisation que d'une anomalie par point de contrôle concerné, à titre d'exemple.

L'intervention de l'opérateur de diagnostic ne préjuge pas de l'usage et des modifications ultérieures de l'installation électrique.

Les installations de stockage par batteries ou de production d'énergie électrique du générateur jusqu'au point d'injection au réseau public de distribution d'énergie ou au point de raccordement à l'installation intérieure ne sont pas couvertes par le présent document, mais sont notées en constatations diverses dans le rapport de diagnostic comme n'ayant pas été vérifiées.

Responsabilités du donneur d'ordre :

- Préalablement à la réalisation du diagnostic, le donneur d'ordre, ou son représentant :
- + informe, ou fait informer par l'opérateur de diagnostic, les occupants éventuels des locaux de la date et de l'heure du diagnostic,
- + conseille aux occupants éventuels d'être présents lors du diagnostic.
 - Leur demande ou, s'il est lui-même l'occupant, fait en sorte :
- + de s'assurer de la possibilité de mettre hors tension toute ou partie de l'installation pour la réalisation du diagnostic,
- + de signaler à l'opérateur de diagnostic les parties de l'installation qui ne doivent pas être mises hors tension et les motifs de cette impossibilité (matériel de surveillance médicale, alarmes, etc...),
- + que les équipements qui pourraient être sensibles à une mise hors tension (matériels programmables par exemple) ou risqueraient d'être détériorés lors de la remise sous tension (certains matériels électroniques, de chauffage, etc...) soient mis hors tension par l'occupant, préalablement au diagnostic.
 - Pendant toute la durée du diagnostic, le donneur d'ordre ou son représentant :
- + fait en sorte que tous locaux et leurs dépendances sont accessibles, y compris les bassins de fontaines et les locaux techniques des piscines,
- + s'assure que l'installation est alimentée en électricité, si celle-ci n'a pas fait l'objet d'une interruption de fourniture par le gestionnaire du réseau public de distribution,
- + s'assure que les parties communes, où sont situées des parties d'installation visées par le diagnostic, sont accessibles.

Responsabilités de l'opérateur de diagnostic :

Si l'une des conditions du paragraphe ci-dessus n'est pas satisfaite ou si les vérifications nécessitant une coupure ne peuvent pas être réalisées, le diagnostic ne peut être réalisé en totalité ; l'opérateur de diagnostic consigne dans le rapport de visite chaque impossibilité et les motifs correspondants.

Par ailleurs, l'opérateur de diagnostic :

- + attire l'attention du donneur d'ordre sur le fait que sa responsabilité resterait pleinement engagée en cas d'accident ou d'incident ayant pour origine une défaillance de toute ou partie de l'installation n'ayant pu être contrôlée,
- + rappelle au donneur d'ordre que sa responsabilité d'opérateur de diagnostic :
 - Est limitée aux points effectivement vérifiés ;
 - Ne saurait en aucun cas être étendue aux conséquences de la mise hors tension de toute ou partie de l'installation qui ne lui aurait pas été signalée préalablement au diagnostic ;
 - Ne peut être étendue au risque de non ré-enclenchement du ou des appareils de coupure et de protection.
- + conseille le ou les occupants d'être présent(s) ou représenté(s) lors du diagnostic afin, notamment, de pallier les éventuels désagréments ou dommages consécutifs aux coupures et aux remises sous tension de l'installation.



EXPIM

DIAGNOSTICS IMMOBILIERS

RAPPORT DE VISITE DE L'ETAT DE L'INSTALLATION INTERIEURE DE GAZ

La présente mission consiste à établir un état des installations intérieures de gaz conformément à la législation en vigueur : Arrêté du 12 février 2014 modifiant l'arrêté du 6 avril 2007 - Arrêté du 18 novembre 2013 portant reconnaissance de la norme NF P 45-500 (janvier 2013) - Article 17 de la loi n°2003-08 du 3 janvier 2003 modifié par l'ordonnance n°2005-655 du 8 juin 2005 - Etat réalisé en conformité avec la Norme NF P 45-500 relative à l'installation de Gaz à l'intérieur des bâtiments d'habitation (janvier 2013)

N° de dossier : CT5279DB

Date de la visite : 03/04/2017

A – Désignation du ou des bâtiments (localisation)

Adresse du bien : 110, rue de Chatou
Code postal : 92700
Ville : COLOMBES
Bâtiment :
Etage :
Porte :
Lot(s) : Sans objet
Références cadastrales : Section : AY - Numéro : 217
Date de construction : Avant 1949
Nature du bien : Maison - Habitation (maison individuelle)
Nature du gaz distribué : Gaz naturel
Distributeur de gaz : GrDF
Installation alimentée en gaz : Oui
Installation en service le jour de la visite : Oui
Document(s) fourni(s) : Aucun

B – Désignation du propriétaire de l'installation intérieure de gaz

Propriété de : Indivision POURTIER
Adresse : 110, rue de Chatou
Code postal : 92700
Ville : COLOMBES
Si le propriétaire n'est pas le donneur d'ordre :
Nom du donneur d'ordre : SELARL GRIFFON - WARET ASSOCIES Huissiers de Justics Associés
Adresse : 26, rue du Docteur Roux - 92700 - COLOMBES
Titulaire du contrat de fourniture de gaz :
Nom : Indivision POURTIER
Adresse : 110, rue de Chatou - 92700 - COLOMBES
N° de point de livraison gaz :
N° du point de comptage estimation (PCE) à 14 chiffres :
N° de compteur :

Notre visite porte sur les parties de l'installation visibles et accessibles. Il n'entre pas dans notre mission de vérifier la vacuité des conduits de fumée. L'intervention d'une entreprise de fumisterie qualifiée est à prévoir.

Nous attirons votre attention sur le fait que votre responsabilité en tant que propriétaire reste pleinement engagée en cas d'accident ou d'incident sur tout ou partie de l'installation, contrôlée ou non.

Nous vous rappelons que notre responsabilité d'opérateur de diagnostic est limitée aux points effectivement vérifiés et que les contrôles réalisés ne préjugent pas de la conformité de l'installation.

Nous rappelons au propriétaire ou son représentant que les appareils d'utilisation présents doivent être mis en marche ou arrêtés par une personne désignée par lui.

C – Désignation de l'opérateur de diagnostic

Société : EXPIM
Nom de l'opérateur de diagnostic : Dan BALLOUKA
Adresse : 231 rue Marcadet 75018 PARIS
Numéro SIRET : 499 017 804
Désignation de la compagnie d'assurance : ELITE INSURANCE
Police d'assurance et date de validité : Contrat 1509RCCEL00135 - 30 septembre 2017
N° Certification Gaz : DTI2134 délivrée par DEKRA
Norme méthodologique ou spécification technique utilisée : Norme NF P 45-500 (janvier 2013)

D – Identification des appareils

Genre (1), marque, modèle	Type (2)	Puissance en kW	Localisation (3)	Observations (4)
Plaque de cuisson-WHIRLPOOL	Appareil cuisson		Cuisine	
Robinet d'attente			Cave	
Chaudière DE DIETRICH-Condensation	Appareil raccordé		Cave	

- (1) cuisinière, table de cuisson, chauffe-eau, chaudière, radiateur,....
(2) Non raccordé ; raccordé ; étanche.
(3) Pièce(s) ou se situe l'appareil,
(4) Anomalie, taux de CO mesuré(s), motif(s) de l'absence ou de l'impossibilité de contrôle pour chaque appareil concerné.

E – Anomalies identifiées

Points de contrôle n° (5)	A1(6), A2(7), DGI (8) ou 32c(9)	Libellé des anomalies et recommandations	Localisation
---------------------------	---------------------------------	--	--------------

- (5) point de contrôle selon la norme utilisée.
(6) A1 : l'installation présente une anomalie à prendre en compte lors d'une intervention ultérieure sur l'installation,
(7) A2 : l'installation présente une anomalie dont le caractère de gravité ne justifie pas que l'on interrompe aussitôt la fourniture du gaz, mais est suffisamment importante pour que la réparation soit réalisée dans les meilleurs délais.
(8) DGI (Danger Grave Immédiat) : l'installation présente une anomalie suffisamment grave pour que l'opérateur de diagnostic interrompe aussitôt l'alimentation en gaz jusqu'à suppression du ou des défauts constituant la source du danger.
(9) 32c : la chaudière est de type VMC GAZ et l'installation présente une anomalie relative au dispositif de sécurité collective (DSC) qui justifie une intervention auprès du syndic ou du bailleur social par le distributeur de gaz afin de s'assurer de la présence du dispositif, de sa conformité et de son bon fonctionnement.

F – Identification des bâtiments et parties du bâtiment (pièces et volumes) n'ayant pu être contrôlés et motifs

Local	Volumes	Motif
Aucun		

G – Constatations diverses – Conclusions

- Attestation de contrôle de moins d'un an de la vacuité des conduits de fumées non présentée
- Justificatif d'entretien de moins d'un an de la chaudière non présenté
- Le conduit de raccordement n'est pas visitable pour les raisons suivantes :

L'installation ne comporte aucune anomalie

- L'installation comporte des anomalies de type A1 qui devront être réparées ultérieurement
- L'installation comporte des anomalies de type A2 qui devront être réparées dans les meilleurs délais
- L'installation comporte des anomalies de type DGI qui devront être réparées avant la remise en service

Tant que la ou les anomalies DGI n'ont pas été corrigée(s), en aucun cas vous ne devez rétablir l'alimentation en gaz de votre installation intérieure de gaz, de la partie d'installation intérieure de gaz, du ou des appareils à gaz qui ont été isolé(s) et signalé(s) par la ou les étiquettes de condamnation

- L'installation comporte une anomalie 32c qui devra faire l'objet d'un traitement particulier par le syndic ou le bailleur social sous le contrôle du distributeur de gaz

H – Actions de l'opérateur de diagnostic en cas de DGI

- Fermeture totale avec pose d'une étiquette signalant la condamnation de l'installation de gaz
Ou
- Fermeture partielle avec pose d'une étiquette signalant la condamnation d'un appareil ou d'une partie de l'installation
- Transmission au Distributeur de gaz des informations suivantes :
 - référence du contrat de fourniture de gaz, du Point de Comptage Estimation, du Point de Livraison ou du N° de compteur ;
 - codes des anomalies présentant un Danger Grave et Immédiat (DGI).
- Remise au client de la fiche informative distributeur de gaz remplie

I – Actions de l'opérateur de diagnostic en cas d'anomalie 32c

- Transmission au Distributeur de gaz par de la référence du contrat de fourniture de gaz, du Point de Comptage Estimation, du Point de Livraison ou du numéro de compteur ;
- Remise au syndic ou au bailleur social de la fiche informative distributeur de gaz remplie.

Le diagnostic s'est déroulé sans déplacement de meubles et sans démontage de l'installation. Sur les parties visibles et accessibles.

Visite effectuée le : 03/04/2017

Durée de validité : 02/04/2020

Fait en nos locaux le 03/04/2017

Dan BALLOUKA

Signature de l'opérateur (et cachet de l'entreprise) :





EXPIM

DIAGNOSTICS IMMOBILIERS

DIAGNOSTIC DE PERFORMANCE ENERGETIQUE

Arrêté du 8 février 2012 modifiant l'arrêté du 15 septembre 2006 relatif au diagnostic de performance énergétique pour les bâtiments à usage principal d'habitation existants proposés à la vente en France Métropolitaine pour lesquels les quantités d'énergie sont évaluées sur la base de consommations réelles (consommations estimées au moyen de factures d'énergie, de décomptes de charges ou de relevés de comptages) – logement 6.2.

<p>N° de dossier : CT5279DB N° ADEME (partiel ou/et complet) : N.C. Date : 03/04/2017 Valable jusqu'au : 02/04/2027 Type de bâtiment : Habitation Maison individuelle Année de construction : < 1975 Surface habitable (m²) : 113.00</p>	<p>Nom du diagnostiqueur : Dan BALLOUKA N° de certification : DTI2134 Délivré par : DEKRA Certification Signature : </p>
--	--

<p>Désignation du bien :</p> <p>Adresse : 110, rue de Chatou Code postal : 92700 Ville : COLOMBES</p> <p>Bâtiment : Etage : Porte :</p> <p>Numéro de lot(s) : Sans objet Références cadastrales : Section : AY - Numéro : 217</p> <p>Désignation du propriétaire :</p> <p>Nom : Indivision POURTIER Adresse : 110, rue de Chatou Code postal : 92700 Ville : COLOMBES</p>

Consommations annuelles par énergie :

Obtenues au moyen des factures d'énergie du logement des années , prix des énergies indexés au 15 août 2015.

	Moyenne annuelle des consommations	Consommations en énergies finales	Consommations en énergie primaire	Frais annuels d'énergie (€TTC abonnements compris)
	Détail par énergie dans l'unité d'origine	Détail par énergie et par usage en kWh _{EP}	Détail par usage en kWh _{EP}	
Chauffage				
Eau chaude sanitaire				
Refroidissement				
Consommations d'énergie pour les usages recensés		kWh _{EP}	kWh _{EP}	€TTC

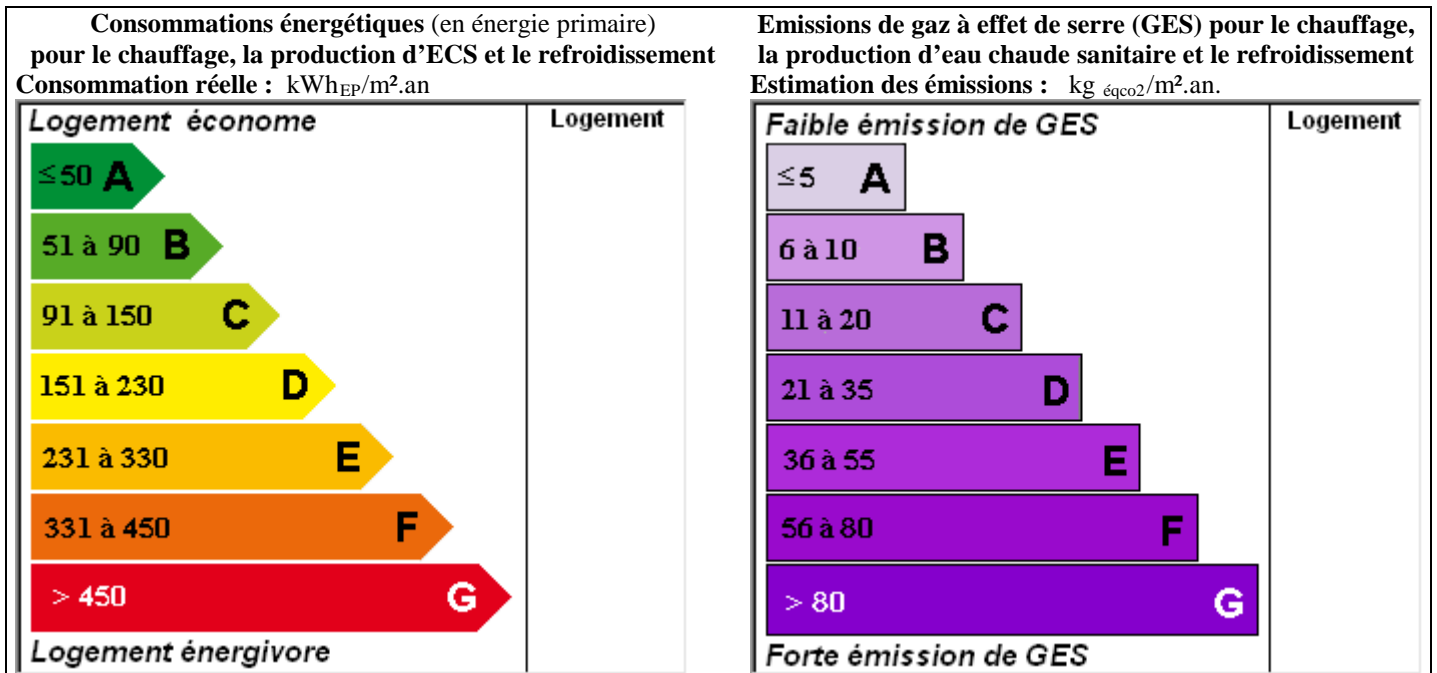

Commentaires : Relevés des consommations énergétiques non fournis.

Descriptif du logement et de ses équipements

Logement	Chauffage et refroidissement	Eau chaude sanitaire, ventilation
Murs :	Système :	Système de production d'ECS :
Pierres – Briques – Non doublés	Chaudière individuelle gaz	Chaudière individuelle gaz
Toiture :	Emetteurs :	Système de ventilation :
Sous combles non chauffés	Radiateurs	Naturelle
Menuiseries :	Système de refroidissement :	
Simple vitrage – Bois Double vitrage – Bois		
Plancher bas :	Rapport d'entretien ou d'inspection des chaudières joint :	
Sur sous-sol non chauffé	Non	
Energies renouvelables :	Quantité d'énergie d'origine	KWh _{EP} /m ² .an
Type d'équipements présents utilisant des énergies renouvelable :		

Pourquoi un diagnostic

- Pour informer le futur locataire ou acheteur ;
- Pour comparer différents logements entre eux ;
- Pour inciter à effectuer des travaux d'économie d'énergie et contribuer à la réduction des émissions de gaz à effet de serre.

Usages recensés

Le diagnostic ne relève pas l'ensemble des consommations d'énergie, mais seulement celles nécessaires pour le chauffage, la production d'eau chaude sanitaire et le refroidissement du logement. Certaines consommations comme l'éclairage, les procédés industriels ou spécifiques (cuisson, informatique, etc...) ne sont pas comptabilisées dans les étiquettes énergie et climat des bâtiments.

Constitution de l'étiquette énergie

La consommation d'énergie indiquée sur l'étiquette énergie est le résultat de la conversion en énergie primaire des consommations d'énergie du logement indiquée par les compteurs ou les relevés.

Energie finale et énergie primaire

L'énergie finale est l'énergie que vous utilisez chez vous (gaz, électricité, fioul domestique, bois, etc...). Pour que vous disposiez de ces énergies, il aura fallu les extraire, les distribuer, les stocker, les produire, et donc dépenser plus d'énergie que celle que vous utilisez en bout de course. L'énergie primaire est le total de toutes ces énergies consommées.

Variations des conventions de calcul et des prix de l'énergie

Le calcul des consommations et des frais d'énergie fait intervenir des valeurs qui varient sensiblement dans le temps. La mention « prix de l'énergie en date... » indique la date de l'arrêté en vigueur au moment de l'établissement du diagnostic. Elle reflète les prix moyens des énergies que l'Observatoire de l'Énergie constate au niveau national.

Energies renouvelables

Elles figurent sur cette page de manière séparée. Seules sont estimées les quantités d'énergie renouvelable produite par les équipements installés à demeure.

Conseils pour un bon usage

En complément de l'amélioration de son logement (voir page suivante), il existe une multitude de mesures non coûteuses ou très peu coûteuses permettant d'économiser de l'énergie et de réduire les émissions de gaz à effet de serre. Ces mesures concernent le chauffage, l'eau chaude sanitaire et le confort d'été.

Chauffage

- Ne placez pas de meubles devant les émetteurs de chaleur (radiateurs, convecteurs,...), cela nuit à la bonne diffusion de la chaleur.
- Fermez les volets et/ou tirez les rideaux dans chaque pièce pendant la nuit,
- Si possible, réglez et programmez : La régulation vise à maintenir la température à une valeur constante, réglez le thermostat de 19°C ; quant à la programmation, elle permet de faire varier cette température de consigne en fonction des besoins et de l'occupation du logement. On recommande ainsi de couper le chauffage durant l'inoccupation des pièces ou lorsque les besoins de confort sont limités. Toutefois, pour assurer une remontée rapide en température, on dispose d'un contrôle de la température réduite que l'on règle généralement à quelques 3 ou 4 degrés inférieurs à la température de confort pour les absences courtes. Lorsque l'absence est prolongée, on conseille une température « Hors gel » fixée aux environs de 8°C. Le programmeur assure automatiquement cette tâche.
- Réduisez le chauffage d'un degré, vous économiserez de 5 à 10 % d'énergie.
- Eteignez le chauffage quand les fenêtres sont ouvertes,

Eau chaude sanitaire

- Arrêtez le chauffe-eau pendant les périodes d'inoccupation (départs en congés,...) pour limiter les pertes inutiles.
- Préférez les mitigeurs thermostatiques aux mélangeurs.

Aération

Si votre logement fonctionne en ventilation naturelle :

- Une bonne aération permet de renouveler l'air intérieur et d'éviter la dégradation du bâti par l'humidité.

- Il est conseillé d'aérer quotidiennement le logement en ouvrant les fenêtres en grand sur une courte durée et nettoyez régulièrement les grilles d'entrée d'air et les bouches d'extraction s'il y a lieu.
- Ne bouchez pas les entrées d'air, sinon vous pourriez mettre votre santé en danger. Si elles vous gênent, faites appel à un professionnel.

Si votre logement fonctionne avec une ventilation mécanique contrôlée :

- Aérez périodiquement le logement.

Confort d'été

- Utilisez les stores et les volets pour limiter les apports solaires dans la maison le jour.
- Ouvrez les fenêtres en créant un courant d'air, la nuit pour rafraîchir.

Autres usages

Eclairage :

- Optez pour des lampes basse consommation (fluocompactes ou fluorescentes),
- Évitez les lampes qui consomment beaucoup trop d'énergie, comme les lampes à incandescence ou les lampes halogènes.
- Nettoyez les lampes et les luminaires (abat-jour, vasques,...) ; poussiéreux, ils peuvent perdre jusqu'à 40 % de leur efficacité lumineuse.

Bureautique/audiovisuel :

- Eteignez ou débranchez les appareils ne fonctionnant que quelques heures par jour (téléviseurs, magnétoscopes,...). En mode veille, ils consomment inutilement et augmentent votre facture d'électricité.

Electroménager (cuisson, réfrigération,...) :

- Optez pour les appareils de classe A ou supérieure (A+, A++,...).

Art. L. 134-3 – IV Le diagnostic de performance énergétique n'a qu'une valeur informative. L'acquéreur ou le locataire ne peut se prévaloir des informations contenues dans ce diagnostic à l'encontre du propriétaire.

Pour plus d'informations : www.ademe.fr ou www.developpement-durable.gouv.fr

Tableau récapitulatif de la méthode à utiliser pour la réalisation du DPE :

	Bâtiment à usage principal d'habitation						Bâtiment ou partie de bâtiment à usage principal autre que d'habitation
	DPE pour un immeuble ou une maison individuelle		Appartement avec système collectif de chauffage ou de production d'ECS sans comptage individuel quand un DPE a déjà été réalisé à l'immeuble	DPE non réalisé à l'immeuble			
	Bâtiment construit avant 1948	Bâtiment construit après 1948		Appartement avec systèmes individuels de chauffage et de production d'ECS ou collectifs et équipés de comptages individuels		Appartement avec système collectif de chauffage ou de production d'ECS sans comptage individuel	
				Bâtiment construit avant 1948	Bâtiment construit après 1948		
Calcul conventionnel		X	A partir du DPE à l'immeuble		X		
Utilisation des factures	X			X		X	X

Pour plus d'informations : www.developpement-durable.gouv.fr



EXPIM

DIAGNOSTICS IMMOBILIERS

ATTESTATION SUR L'HONNEUR

Je soussigné, Dan Ballouka, représentant du Cabinet EXPIM, atteste par la présente, être certifié et assuré, conformément aux articles R 271 – 1-2 et 3 du code de l'Habitation et de la Construction, et disposer des moyens en matériel et en personnel pour la réalisation et la rédaction de diagnostics techniques immobiliers. J'atteste également par la présente, n'avoir aucun lien de nature à porter atteinte à mon impartialité et à mon indépendance, ni avec le propriétaire ou son mandataire qui fait appel à lui, ni avec une entreprise pouvant réaliser des travaux sur les ouvrages, installations ou équipements pour lesquels il m'est demandé d'établir les diagnostics.



Dan BALLOUKA

CERTIFICAT DE COMPETENCES DIAGNOSTIQUEUR IMMOBILIER



Dan **BALLOUKA**

est titulaire du certificat de compétences N° DTI2134
pour :

	DU	AU
Constat des risques d'exposition au plomb	06/10/2014	05/10/2019
Diagnostic amiante	04/12/2012	03/12/2017
Diagnostic de performance énergétique individuel	11/12/2013	10/12/2018
Etat de l'installation intérieure de gaz	21/11/2012	20/11/2017
Etat relatif à la présence de termites (France Métropolitaines)	04/12/2012	03/12/2017
Etat de l'installation intérieure d'électricité	28/11/2013	27/11/2018

Ces compétences répondent aux exigences de compétences définies en vertu du code de la construction et de l'habitation (art. L.271-4 et suivants, R.271-1 et suivants ainsi que leurs arrêtés d'application*) pour les diagnostics réglementaires. La preuve de conformité a été apportée par l'évaluation de certification. Ce certificat est valable à condition que les résultats des divers audits de surveillance soient pleinement satisfaisants.

* Arrêté du 21 novembre 2006 définissant les critères de certification des compétences des personnes physiques opérateurs des constats de risques d'exposition au plomb ou agréées pour réaliser des diagnostics plomb dans les immeubles d'habitation et les critères d'accréditation des organismes de certification modifié par l'arrêté du 7 décembre 2011 ; Arrêté du 21 novembre 2006 définissant les critères de certification des compétences des personnes physiques opérateurs de repérage et de diagnostic amiante dans les immeubles bâtis et les critères d'accréditation des organismes de certification ; Arrêté du 30 octobre 2006 définissant les critères de certification des compétences des personnes physiques réalisant l'état relatif à la présence de termites dans le bâtiment et les critères d'accréditation des organismes de certification modifié par les arrêtés des 14 décembre 2009 et du 7 décembre 2011 ; Arrêté du 16 octobre 2006 définissant les critères de certification des compétences des personnes physiques réalisant le diagnostic de performance énergétique ou l'attestation de prise en compte de la réglementation thermique et les critères d'accréditation des organismes de certification modifié par les arrêtés des 08 décembre 2009 et du 13 décembre 2011 ; Arrêté du 6 avril 2007 définissant les critères de certification des compétences des personnes physiques réalisant l'état de l'installation intérieure de gaz et les critères d'accréditation des organismes de certification modifié par les arrêtés des 15 décembre 2009 et 15 décembre 2011 ; Arrêté du 8 juillet 2008 définissant les critères de certification des compétences des personnes physiques réalisant l'état de l'installation intérieure d'électricité et les critères d'accréditation des organismes de certification modifié par les arrêtés des 10 décembre 2009 et 2 décembre 2011.

Délivré à Bagneux, le 6 octobre 2014



Pour DEKRA Certification S.A.S
Yvan MAINGUY, Directeur Général



Numéro d'accréditation :
4-0081
Portée disponible
sur www.cofrac.fr

ATTESTATION ANNUELLE D'ASSURANCE

RESPONSABILITE CIVILE PROFESSIONNELLE EXPERT
- POLICE N° 1509RCCEL00135 -



"We know you have a choice"

Assureur: ELITE INSURANCE COMPANY LIMITED, compagnie d'assurances dont le siège social est situé 47/48 The Sails Queensway Quay Queensway Gibraltar, enregistrée au registre de la chambre de commerce de Gibraltar sous le n° 91111 habilitée par l'Autorité de Contrôle Prudentiel et de Résolution (ACPR) à opérer sur le territoire français en libre établissement dans le respect des dispositions de l'article L 362-1 du code des assurances **par sa succursale française sise 33 rue de Galilée 75116 PARIS, immatriculée au RCS de PARIS sous le n° 538 480 526,**

Représentée par la société Securities and Financial Solutions EUROPE, S.A. au capital de 1 000 000€, dont le siège social est situé 40 rue de la Vallée, Bâtiment G, L-2661 LUXEMBOURG, immatriculée au RCS de Luxembourg sous le numéro B128 505, société d'intermédiation en assurance agréée par Arrêté du Ministère des Finances n°S102/08 du 4 décembre 2008 et immatriculée au Commissariat aux Assurances (registre des sociétés de courtage agréées au Grand-Duché de Luxembourg (www.commassu.lu)) sous le n° 2008CM014, autorisée à exercer en Libre Prestation de Services en France depuis le 31 août 2009 suite à la notification du 30 juillet 2009 par le Commissariat aux Assurances à l'Etat français; dûment habilitée à l'effet des présentes **en qualité de mandataire**, représentée par Messieurs Antoine GUIGUET et Mohamed ALOUANI, membres du Directoire;

ASSURE	REFERENCES POLICE
EXPIM 231 RUE MARCADET 75018 PARIS N°SIRET : 49901780400026 Code APE : 71.12B	Conditions Générales: RCP_EB_ELITE_2016_04 N°Police : 1509RCCEL00135 Date d'effet du contrat : 01/10/2015 Date d'échéance du contrat : 01 / 10 Contrat avec tacite reconduction.

ACTIVITES COUVERTES

- ⇒ Diagnostic Acoustique
- ⇒ Diagnostic Amiante (visuel avant-vente, avant-travaux, démolition, enrobés)
- ⇒ Diagnostic Ascenseur
- ⇒ Diagnostic Assainissement autonome ou collectif
- ⇒ Diagnostic Détection de Fuites
- ⇒ Diagnostic Eco Prêt
- ⇒ Diagnostic Etat de l'Installation Electrique
- ⇒ Diagnostic Etat de l'Installation Gaz
- ⇒ Diagnostic Etat des Lieux
- ⇒ Diagnostic Etat Parasitaire
- ⇒ Diagnostiqueur Examineur Certifications
- ⇒ Diagnostiqueur Expert auprès de la cour d'appel
- ⇒ Diagnostic Handicap (accessibilité)
- ⇒ Diagnostic Humidité
- ⇒ Diagnostic Légionellose
- ⇒ Diagnostic Logement Décent
- ⇒ Diagnostic Loi Boutin
- ⇒ Diagnostic Loi Carrez
- ⇒ Diagnostic Loi Scellier
- ⇒ Diagnostic Métaux Lourds
- ⇒ Diagnostic Millièmes
- ⇒ Diagnostic Monoxyde de Carbone
- ⇒ Diagnostic Performance Energétique (DPE)
- ⇒ Diagnostic Plomb (CREP, DRIP, avant-travaux, Plomb dans l'eau)
- ⇒ Diagnostic Pollution des Sols
- ⇒ Diagnostic Prêt Conventionné : normes d'habitabilité
- ⇒ Diagnostic Qualité de l'air intérieur
- ⇒ Diagnostic Radon
- ⇒ Diagnostic Risques Naturels, Miniers et Technologiques
- ⇒ Diagnostic Sécurité Piscine
- ⇒ Diagnostic Technique SRU
- ⇒ Diagnostic Termites
- ⇒ Calcul Réglementaire RT2005, RT2012
- ⇒ Expert Conseil en Rénovation Energétique (ERE)
- ⇒ Expert en Valeur Vénale
- ⇒ Mesure d'Empoussièrement Amiante
- ⇒ Mission de Coordination SPS
- ⇒ Personne Compétente en Radioprotection (PCR)
- ⇒ Tests d'Infiltrométrie : Enveloppe (8711) - Réseaux aérauliques (8721)
- ⇒ Thermographie infrarouge

OBJET DES GARANTIES

Nature de la garantie

Le contrat a pour objet de couvrir la Responsabilité Civile Professionnelle pour les dommages causés aux tiers par l'assuré dans le cadre des activités professionnelles précisées dans les conditions particulières et au sein des limites territoriales autorisées par le contrat. Conformément aux dispositions de l'article L 124-5 alinéas 4 et 5 du Code des assurances, le contrat est établi en "base réclamation" pour ces chapitres du contrat.

Nature des garanties	Montants Garantis par sinistre et par année d'assurance	Franchise par sinistre	
RESPONSABILITE CIVILE GENERALE			
Tous dommages confondus Limite globale de garantie	5 000 000,00 €	Selon montant mentionné aux conditions particulières de la police référencée ci-dessus	
Dommages corporels garantis et dommages immatériels en résultant causés par : • Fautes inexcusables	1 600 000.00 € 250 000.00 €		
Dommages matériels garantis et Dommages immatériels en résultant, dont : • Dommages subis par les préposés • Vols, abus de confiance • Escroqueries, détournement par préposés • Négligences facilitant un vol	1 600 000.00 € 10 000.00 € 10 000.00 € 10 000.00 € 10 000.00 €		
Dommages matériels et immatériels en résultant causés aux existants	160 000.00 €		
Atteintes à l'environnement d'origine accidentelle	300 000.00 €		
Dommages matériels et immatériels en résultant causés aux biens mobiliers confiés ou prêtés	50 000.00 €		
Dommages immatériels non consécutifs à un dommage corporel ou matériel Dommages immatériels consécutifs à un dommage non garanti	200 000.00 € 200 000.00 €		
Activité Diagnostiqueur tout dommage confondu Garantie conforme à l'article R 271-2 du Code de Construction et Habitation dans le cas où l'activité Diagnostiqueur aurait été déclarée au titre du présent contrat	300 000.00 € par sinistre 500 000.00 € par année d'assurance		
RESPONSABILITE CIVILE APRES LIVRAISON DES TRAVAUX, SERVICES, PRODUITS			
Tous dommages confondus, dont • Dommages immatériels non consécutifs à un dommage corporel ou matériel (**dont 50000 euros par an maximum garantis au titre des dommages consécutifs au non-respect de la Réglementation Thermique 2012 - Applicable en France Métropolitaine) • Dommages immatériels consécutifs à un dommage non garanti	500 000.00 € 200 000.00 € 200 000.00 €		Selon montant mentionné aux conditions particulières de la police référencée ci-dessus

OBSERVATIONS

La période couverte par la présente attestation est du **01/10/2016** au **30/09/2017**.

Loi et juridiction Française applicable. La validité de cette attestation est subordonnée au règlement de la prime d'assurance dans son intégralité; elle est conditionnée à la justification par le souscripteur d'une quittance de règlement des primes émanant exclusivement de la compagnie ou de son mandataire.

La présente attestation ne peut engager l'assureur au-delà des clauses et conditions du contrat auquel elle se réfère.

Pour servir et valoir ce que de droit.

Fait à Paris, le 11/08/2016

M. Antoine GUIGUET

M. Mohamed ALOUANI



Etat des risques naturels, miniers et technologiques

en application des articles L 125 - 5 et R 125 - 26 du Code de l'environnement

1. Cet état, relatif aux obligations, interdictions, servitudes et prescriptions définies vis-à-vis des risques naturels, miniers ou technologiques concernant l'immeuble, est établi sur la base des informations mises à disposition par arrêté préfectoral

n° 2006 / 066

du 7 février 2006

mis à jour le 15 septembre 2011

informations relatives au bien immobilier (bâti ou non bâti)

2. Adresse

110, rue de Chatou

code postal 92700
ou code Insee

commune
COLOMBES

3. Situation de l'immeuble au regard d'un ou plusieurs plans de prévention de risques naturels [PPR n]

L'immeuble est situé dans le périmètre d'un PPR naturels

prescrit ¹ oui non

L'immeuble est situé dans le périmètre d'un PPR naturels

appliqué par anticipation ¹ oui non

L'immeuble est situé dans le périmètre d'un PPR naturels

approuvé ¹ oui non

¹ si **oui**, les risques naturels pris en compte sont liés à :

Inondation <input type="checkbox"/>	crue torrentielle <input type="checkbox"/>	mouvements de terrain <input type="checkbox"/>	avalanches <input type="checkbox"/>
sécheresse <input type="checkbox"/>	cyclone <input type="checkbox"/>	remontée de nappe <input type="checkbox"/>	feux de forêt <input type="checkbox"/>
séisme <input type="checkbox"/>	volcan <input type="checkbox"/>	autres <input type="checkbox"/>	

extraits des documents de référence joints au présent état et permettant la localisation de l'immeuble au regard des risques pris en compte

Périmètre réglementaire du PPRI de la Seine dans le département des Hauts-de-Seine

L'immeuble est concerné par des prescriptions de travaux dans le règlement du ou des PPR naturels

² oui non

² si **oui**, les travaux prescrits par le règlement du ou des PPR naturels ont été réalisés

oui non

4. Situation de l'immeuble au regard d'un plan de prévention de risques miniers [PPR m]

en application de l'article L 174-5 du nouveau code minier.

> L'immeuble est situé dans le périmètre d'un PPR miniers

prescrit ³ oui non

L'immeuble est situé dans le périmètre d'un PPR miniers

appliqué par anticipation ³ oui non

L'immeuble est situé dans le périmètre d'un PPR miniers

approuvé ³ oui non

³ si **oui**, les risques miniers pris en compte sont liés à :

mouvements de terrain autres

extraits des documents de référence joints au présent état et permettant la localisation de l'immeuble au regard des risques pris en compte

> L'immeuble est concerné par des prescriptions de travaux dans le règlement du PPR miniers

⁴ oui non

⁴ si **oui**, les travaux prescrits par le règlement du PPR miniers ont été réalisés

oui non

5. Situation de l'immeuble au regard d'un plan de prévention de risques technologiques [PPR t]

> L'immeuble est situé dans le périmètre d'étude d'un PPR technologiques prescrit et non encore approuvé

⁵ oui non

⁵ si **oui**, les risques technologiques pris en compte dans l'arrêté de prescription sont liés à :

effet toxique effet thermique effet de surpression

> L'immeuble est situé dans le périmètre d'exposition aux risques d'un PPR technologiques approuvé

oui non

extraits des documents de référence joints au présent état et permettant la localisation de l'immeuble au regard des risques pris en compte

> L'immeuble est concerné par des prescriptions de travaux dans le règlement du PPR technologiques

⁶ oui non

⁶ si **oui**, les travaux prescrits par le règlement du PPR technologiques ont été réalisés

oui non

6. Situation de l'immeuble au regard du zonage réglementaire pour la prise en compte de la sismicité

en application des articles R 563-4 et D 563-8-1 du Code de l'environnement

> L'immeuble est situé dans une commune de sismicité

zone 5
forte

zone 4
moyenne

zone 3
modérée

zone 2
faible

zone 1
très faible

7. Information relative aux sinistres indemnisés par l'assurance suite à une catastrophe naturelle, minière ou technologique

en application de l'article L 125-5 (IV) du Code de l'environnement

> L'information est mentionnée dans l'acte authentique constatant la réalisation de la vente

oui non

vendeur/bailleur – acquéreur/locataire

8. Vendeur - Bailleur

rayez la mention inutile

Nom

Prénom

9. Acquéreur - Locataire

10. Lieu / Date

à COLOMBES

le 03/04/2017

Attention !

S'ils n'impliquent pas d'obligation ou d'interdiction réglementaire particulière, les aléas connus ou prévisibles qui peuvent être signalés dans les divers documents d'information préventive et concerner le bien immobilier, ne sont pas mentionnés par cet état.

Article 125-5 (V) du Code de l'environnement

En cas de non respect des obligations d'information du vendeur ou du bailleur, l'acquéreur ou le locataire peut poursuivre la résolution du contrat ou demander au juge une diminution du prix de vente ou de la location.

Qui doit, quand et comment remplir l'état des risques naturels, miniers et technologiques ?

Quelles sont les personnes concernées ?

- Au terme des articles L. 125-5 et R 125-23 à 27 du Code de l'environnement, les acquéreurs ou locataires de bien immobilier, de toute nature, doivent être informés par le vendeur ou le bailleur, qu'il s'agisse ou non d'un professionnel de l'immobilier, de l'existence des risques auxquels ce bien est exposé.

Un état des risques, fondé sur les informations transmises par le Préfet de département au maire de la commune où est situé le bien, doit être en annexe de tout type de contrat de location écrit, de la réservation pour une vente en l'état futur d'achèvement, de la promesse de vente ou de l'acte réalisant ou constatant la vente de ce bien immobilier qu'il soit bâti ou non bâti.

Quand ?

- L'état des risques est obligatoire lors de toute transaction immobilière en annexe de tout type de contrat de location écrit, de réservation d'un bien en l'état futur d'achèvement, de la promesse de vente ou de l'acte réalisant ou constatant la vente d'un bien immobilier bâti ou non bâti.

Quel est le champ d'application de cette obligation ?

- Cette obligation d'information s'applique dans chacune des communes dont la liste est arrêtée par le Préfet du département, pour les biens immobiliers bâtis ou non bâtis situés :
 1. dans le périmètre d'exposition aux risques délimité par un plan de prévention des risques technologiques ayant fait l'objet d'une approbation par le Préfet ;
 2. dans une zone exposée aux risques délimitée par un plan de prévention des risques naturels prévisibles ou des risques miniers résiduels approuvé par le Préfet ou dont certaines dispositions ont été rendues immédiatement opposables en application de l'article L. 562-2 du Code de l'environnement ;
 3. dans le périmètre mis à l'étude dans le cadre de l'élaboration d'un plan de prévention des risques technologiques, d'un plan de prévention des risques naturels prévisibles ou de risques miniers résiduels prescrit par le Préfet ;
 4. dans une des zones de sismicité 2, 3, 4 ou 5 mentionnées par les articles R 563-4 et D 563-8-1 du Code de l'environnement.

NB : Le terme bien immobilier s'applique à toute construction individuelle ou collective, à tout terrain, parcelle ou ensemble des parcelles contiguës appartenant à un même propriétaire ou à une même indivision.

Où consulter les documents de référence ?

- Pour chaque commune concernée, le préfet du département arrête :
 - la liste des risques naturels prévisibles et des risques technologiques à prendre en compte;
 - la liste des documents auxquels le vendeur ou le bailleur peut se référer.
- L'arrêté préfectoral comporte en annexe, pour chaque commune concernée :
 1. la note de présentation du ou des plans de prévention ;
 2. un ou plusieurs extraits des documents graphiques permettant de délimiter les zones de la commune exposées aux risques pris en compte, de préciser leur nature et, dans la mesure du possible, leur intensité dans chacune des zones ou périmètres délimités ;
 3. le règlement du ou des plans de prévention des risques définissant notamment les prescriptions et obligations ;
 4. une fiche ou un état des risques naturels, miniers ou technologiques mentionnant la zone de sismicité : 2, 3, 4 ou 5 définie par décret.
- Le préfet adresse copie de l'arrêté au maire de chaque commune intéressée et à la chambre départementale des notaires.
- L'arrêté est affiché en mairie de ces communes et publié au recueil des actes administratifs de l'Etat dans le département.
- Un avis de publication de l'arrêté est inséré dans un journal diffusé dans le département.
- Les arrêtés sont mis à jour :
 - lors de la prescription d'un nouveau plan de prévention des risques (n,m ou t) ;
 - lors de l'entrée en vigueur d'un arrêté préfectoral rendant immédiatement opposables certaines dispositions d'un plan de prévention des risques naturels prévisibles ou miniers résiduels, ou approuvant un plan de prévention des risques ou approuvant la révision d'un de ces plans ;
 - lorsque des informations nouvelles portées à la connaissance du préfet permettent de modifier l'appréciation de la sismicité locale, de la nature ou de l'intensité des risques auxquels se trouve exposée tout ou partie d'une commune faisant l'objet d'un de ces plans.
- Les documents mentionnés ci-dessus peuvent être consultés en mairie des communes concernées ainsi qu'à la préfecture et dans les sous-préfectures du département où est situé le bien mis en vente ou en location. Certains peuvent être directement consultables sur Internet à partir du site de la préfecture de département.

Qui établit l'état des risques ?

- L'état des risques est établi directement par le vendeur ou le bailleur, le cas échéant avec l'aide d'un professionnel qui intervient dans la vente ou la location du bien.
- Il doit être établi moins de six mois avant la date de conclusion de tout type de contrat de location écrit, de la réservation pour une vente en l'état futur d'achèvement, de la promesse de vente ou de l'acte réalisant ou constatant la vente du bien immobilier auquel il est annexé.
- Il est valable pour la totalité de la durée du contrat et de son éventuelle reconduction. En cas de co-location, il est fourni à chaque signataire lors de sa première entrée dans les lieux. Le cas échéant, il est actualisé en cas d'une entrée différée d'un des co-locataires .

Quelles informations doivent figurer ?

- L'état des risques mentionne la sismicité et les risques naturels, miniers ou technologiques pris en compte dans le ou les plans de prévention prescrits, appliqués par anticipation ou approuvés.
- Il mentionne aussi la réalisation des travaux prescrits vis-à-vis de l'immeuble par le règlement du plan de prévention des risques approuvé.
- Il est accompagné des extraits des documents graphiques de référence permettant de localiser le bien au regard de ces risques.

Comment remplir l'état des risques ?

- Il faut d'une part reporter au bien, les informations contenues dans l'arrêté préfectoral et dans les documents de référence : situation au regard du ou des plans de prévention, nature des risques encourus et sismicité locale et d'autre part le compléter des informations propres à l'immeuble : sinistres indemnisés et travaux prescrits réalisés dans la limite de 10% de la valeur vénale ou estimée du bien à la date d'approbation du PPR.

La conservation de l'état des risques

- Le vendeur ou le bailleur doit conserver une copie de l'état des risques daté et visé par l'acquéreur ou le locataire, pour être en mesure de prouver qu'il a bien été remis lors de la signature du contrat de vente ou du bail dont il est une composante.

prévention des risques naturels, miniers ou technologiques...pour en savoir plus,
consultez www.prim.net

Périmètre réglementaire du Plan de Prévention du Risque d'Inondation (PPRI) de la Seine dans le département des Hauts-de-Seine

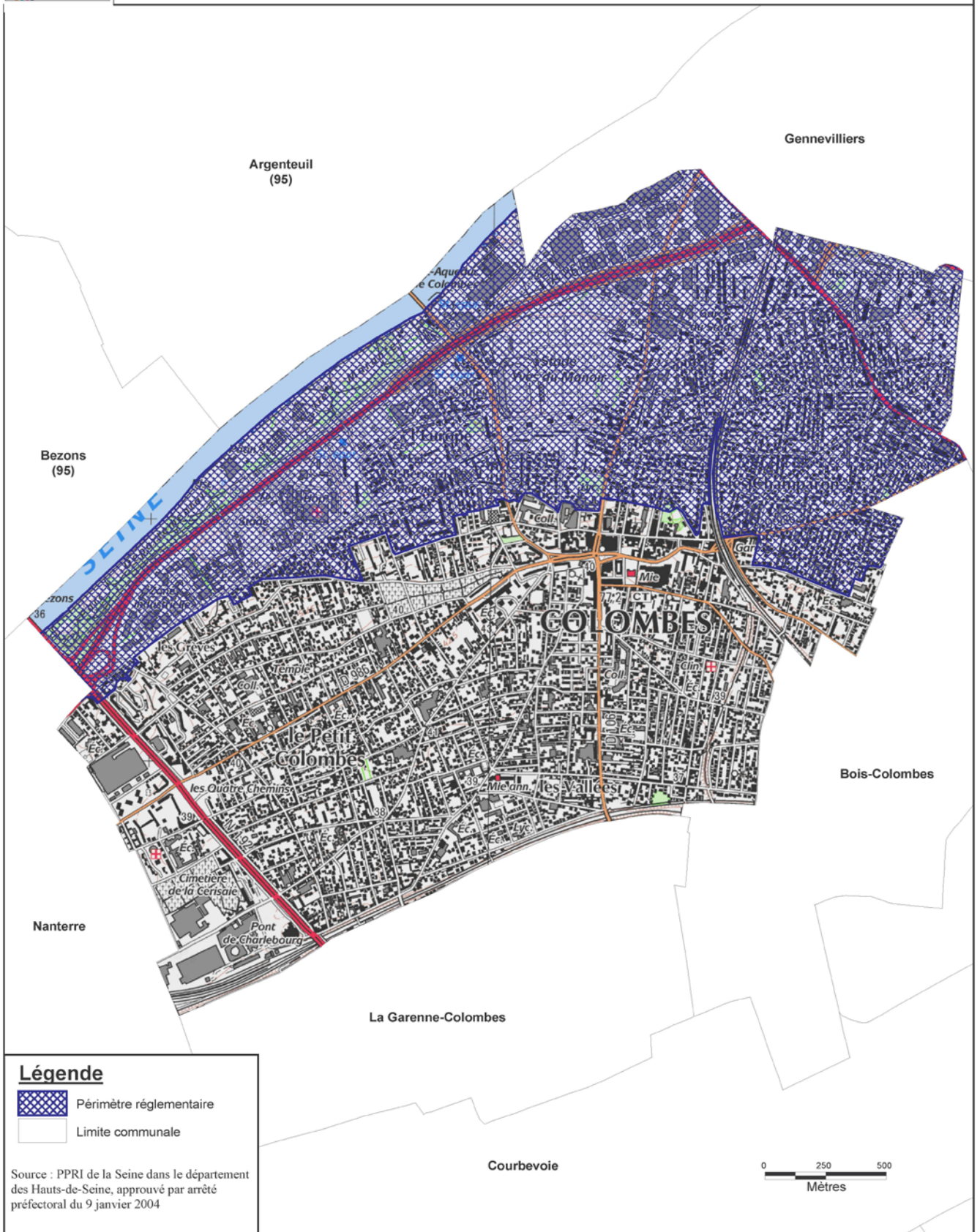

Légende

- Périmètre réglementaire
- Limite communale

Source : PPRI de la Seine dans le département
des Hauts-de-Seine, approuvé par arrêté
préfectoral du 9 janvier 2004



PREFET DES HAUTS-DE-SEINE

Arrêté préfectoral DRIEA IDF 2011-2-090 du 15 septembre 2011 modifiant l'arrêté préfectoral DDE/GEP n° 2006/066 du 7 février 2006 relatif à l'information des acquéreurs et locataires de biens immobiliers sur les risques naturels et technologiques majeurs sur la commune de COLOMBES

LE PREFET DES HAUTS-DE-SEINE
OFFICIER DE LA LEGION D'HONNEUR
OFFICIER DE L'ORDRE NATIONAL DU MERITE

Vu le code général des collectivités territoriales ;

Vu le code de l'environnement, notamment les articles L.125-5 et R.125-23 à R.125-27 ;

Vu le décret n° 91-461 du 14 mai 1991 modifié relatif à la prévention du risque sismique ;

Vu le décret n° 2005-134 du 15 février 2005 relatif à l'information des acquéreurs et des locataires de biens immobiliers sur les risques naturels et technologiques majeurs ;

Vu le décret n° 2010-1254 du 22 octobre 2010 relatif à la prévention du risque sismique ;

Vu le décret n° 2010-1255 du 22 octobre 2010 portant délimitation des zones de sismicité du territoire français ;

Vu l'arrêté préfectoral DDE/GEP n° 2006.037 du 2 février 2006 et ses annexes, mis à jour par les arrêtés préfectoraux DDE/SEU/SE n° 2007.274 du 8 juin 2007 et ses annexes, DDE/SEU/SE n° 2008.010 du 23 juillet 2008 et ses annexes, DDE/SEU/SE n° 2010.074 du 14 juin 2010 et ses annexes et DRIEA IDF 2011-2-079 du 15 septembre 2011 et son annexe ;

Vu l'arrêté préfectoral DDE/GEP n° 2006/066 du 7 février 2006 relatif à l'état des risques naturels et technologiques majeurs de biens immobiliers situés sur la commune de Colombes ;

Vu l'arrêté préfectoral DRCT/1 n° 2004-01 du 9 janvier 2004 portant approbation du Plan de Prévention du Risque Inondation de la Seine sur le territoire des communes d'Asnières-sur-Seine, Bois-Colombes, Boulogne-Billancourt, Clichy-sur-Seine, Colombes, Courbevoie, Gennevilliers, Issy-les-Moulineaux, Levallois-Perret, Meudon, Nanterre, Neuilly-sur-Seine, Puteaux, Rueil-Malmaison, Saint-Cloud, Sèvres, Suresnes et Villeneuve-la-Garenne ;

Sur proposition de Monsieur le Directeur de l'Unité Territoriale de l'Équipement et de l'Aménagement des Hauts-de-Seine,

ARRÊTE

ARTICLE 1 :

La commune de Colombes est exposée au risque naturel d'inondation par débordement de la Seine.

ARTICLE 2 :

Les éléments nécessaires à l'établissement du formulaire d'« **état des risques naturels et technologiques** » pour l'information des acquéreurs et des locataires de biens immobiliers situés sur la commune Colombes sont consignés dans le dossier communal d'Information Acquéreurs-Locataires annexé au présent arrêté.

Ce dossier communal d'Information Acquéreurs-Locataires est constitué :

- d'une fiche de synthèse listant les risques naturels prévisibles et technologiques recensés sur le territoire de la commune et les documents de référence attachés,
- de la cartographie des zones réglementées, en l'occurrence la carte du périmètre réglementaire sur la commune de Colombes du Plan de Prévention du Risque Inondation de la Seine dans les Hauts-de-Seine.

Ce dossier et les documents de référence attachés sont librement consultables en mairie de Colombes et en Préfecture des Hauts-de-Seine.

Le dossier d'information est accessible sur les sites Internet de la Préfecture et de la Direction Régionale et Interdépartementale de l'Équipement et de l'Aménagement.

ARTICLE 3 :

L'obligation d'« **information sur les sinistres** » prévue au IV de l'article L.125-5 du code de l'environnement, s'applique pour les communes présentant un arrêté portant reconnaissance de l'état de catastrophe naturelle ou technologique. Ceux-ci sont consultables en Préfecture des Hauts-de-Seine et mairie de Colombes.

La liste de ces arrêtés est disponible sur le site du Ministère de l'Écologie, du Développement Durable, des Transports et du Logement : www.prim.net, rubrique « ma commune face aux risques ».

ARTICLE 4 :

Le présent arrêté et le dossier communal d'information sont notifiés au maire de la commune de Colombes.

Une copie du présent arrêté et le dossier communal d'information sont adressés à la chambre départementale des notaires.

Le présent arrêté sera affiché en mairie de Colombes et publié au recueil des actes administratifs de l'État dans le département.

ARTICLE 5 :

M. le Secrétaire Général de la Préfecture, M. le Directeur de Cabinet, M. le Directeur Régional et Interdépartemental de l'Énergie et de l'Environnement, M. le Directeur l'Unité Territoriale de l'Équipement et de l'Aménagement des Hauts-de-Seine et M. le Maire de la commune de Colombes sont chargés, chacun en ce qui le concerne, de l'application du présent arrêté.

Nanterre, le 15 SEP. 2011

Le Préfet,
Le Secrétaire Général de la Préfecture
des Hauts-de-Seine

Didier MONTCHAMP



PREFECTURE DES HAUTS-DE-SEINE

Commune de COLOMBES

Informations sur les risques naturels et technologiques
pour l'application des I, II, III de l'article L 125-5 du code de l'environnement

1. Annexe à l'arrêté préfectoral

n° DRIEA IDF 2011-2-090 du 19 5 SEP. 2011 mis à jour le

2. Situation de la commune au regard d'un ou plusieurs plans de prévention de risques naturels prévisibles

[PPRn]

La commune est située dans le périmètre d'un PPR n oui non

<u>approuvé</u>	date <u>9 janvier 2004</u>	aléa <u>Inondation</u>
_____	date _____	aléa _____
_____	date _____	aléa _____
_____	date _____	aléa _____
_____	date _____	aléa _____
_____	date _____	aléa _____

Les documents de référence sont :

Plan de Prévention des Risques d'Inondation de la Seine dans les Hauts-de-Seine en date du 9 janvier 2004 Consultable sur Internet
_____ Consultable sur Internet

3. Situation de la commune au regard d'un plan de prévention de risques technologiques [PPR t]

La commune est située dans le périmètre d'un PPR t oui non

_____	date _____	effet _____
_____	date _____	effet _____
_____	date _____	effet _____

Les documents de référence sont :

_____ Consultable sur Internet
_____ Consultable sur Internet
_____ Consultable sur Internet

4. Situation de la commune au regard du zonage réglementaire pour la prise en compte de la sismicité

en application des articles R 563-4 et R 125-23 du code de l'environnement modifiés par les décrets n°2010-1254 et 2010-1255

La commune est située dans une zone de sismicité Forte zone 5 Moyenne zone 4 Modérée zone 3 Faible zone 2 Très faible Zone 1

pièces jointes

5. Cartographie

extraits de documents ou de dossiers permettant la localisation des immeubles au regard des risques encourus

Périmètre réglementaire du PPRI de la Seine dans les Hauts-de-Seine en date du 9 janvier 2004

6. Arrêtés portant ou ayant porté reconnaissance de l'état de catastrophe naturelle ou technologique

La liste actualisée des arrêtés est consultable sur le site portail www.prim.net dans la rubrique « Ma commune face aux risques »

Date 19 5 SEP 2011

Le préfet de département
**Le Secrétaire Général de la Préfecture
des Hauts-de-Seine**

Didier MONTCHAMP